工商晚報
THE KUNG SHEUNG EVENING NEWS
督印及承印：工商日報有限公司
香港灣仔分域街十八號
各部電話：編輯部、採訪部、營業部、廣告部、社長室、總編輯室、經理室、秘書室、中區辦事處
七三○七○六 七二○六二七 七二三四九二 七二九三○七 七三○七○八 七二七二八二 七二四八五四 七二七二式二 七二七二六一 七二七二叁二 二五四九五 二式一式三八
電報掛號二○七五 郵箱六二號
新聞紙第八七八八號
出紙兩大張售價一毫

血染彌敦道

三匪徒持械搶劫 兩店員一死一傷

匪徒得手之後，正擬散水，遇到探員，展開長途追逐戰，巨款失而復得，當場拘一疑匪。

【本報訊】三名持有利刃的飛型男子，當街行刧兩名找換店職員，兩人被刺，上了五刀，匪徒刧走了一個有七萬港元和外幣的錢袋，但，在匪徒散水中，遭遇了一名途經該處的探員，在長途追逐之後，持着錢袋的歹徒被追獲，巨款失而復得。彌敦道金馬倫道口與彌敦道九十號A之間，滿地鮮血，大隊探員出動調查，兩傷者被送醫院急救。港府新聞處今午十二時五十五分消息：全美找換店當街截刧案被匪徒連刺三刀受傷入院之六十歲職員譚學益，已於今午十二時卅分，傷重不治斃命。

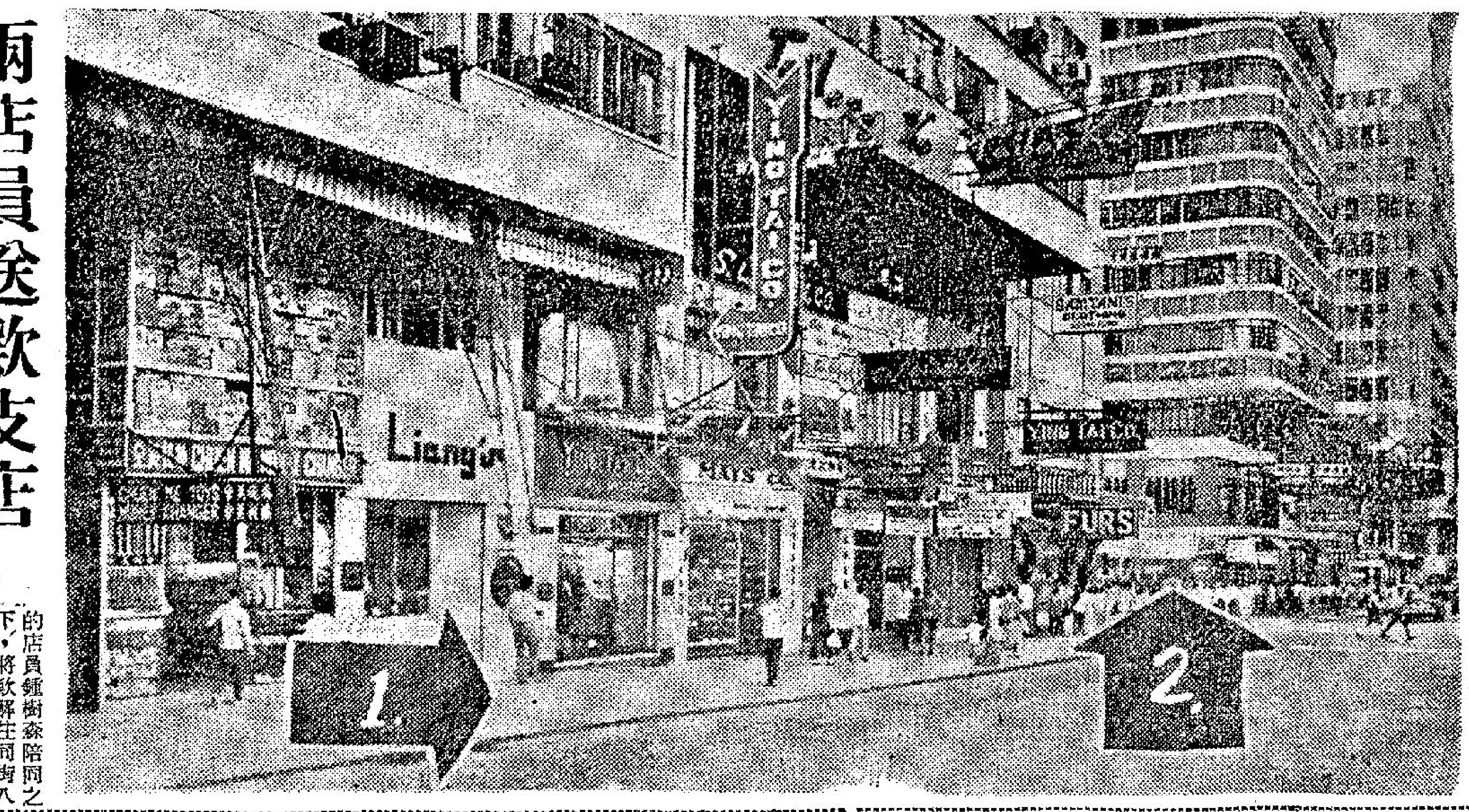

圖片說明 箭嘴一爲全美找換店店伴由該店正舖解欵七萬餘元沿彌敦道步行前往支店，箭嘴二爲經過金馬倫道口時（按過馬路後即抵支店），被三飛型男子持刀刺傷店伴强刧欵項逃走。

兩店員送欵支店 途中與匪徒遭遇 旋即展開錢袋爭奪戰

這宗七萬元巨欵失而復得的械刧案發生於今晨八時卅分許，一名年六十歲的彌敦道九十號A全美找換店的店員譚學益，身上負着一個載有七萬港元的港幣和外幣的錢袋，在另一年卅歲的店員鍾樹森陪同之下，將欵解往同街八十號C的全美找換店支店。

就在兩人步步爲營的行近彌敦道與金馬倫道之時，道旁突然邐繞的閃出三名手持利刃的飛型男子，向兩人襲擊，其中一名更强行刧奪譚某膊上負着的錢袋。

突然事件的發生使譚某與鍾某奮不顧身與三匪徒展開錢袋爭奪戰，但，在爭奪中，譚某身上先中三刀，頭、腰、肚三處鮮血外冒，鍾某手臂亦跟着被刺兩刀。

就在譚某漸感不支的刹那，膊上載有七萬港元和外幣的錢袋，已被匪徒刧去，跟着三匪一聲散水，分別向金馬倫道與加拿芬道飛遁。

譚、鍾兩人當時雖然身負重傷，但仍奮身向匪徒追趕，並沿途大呼打刧！救命！

一陣淒厲的呼聲，剛走入一位途經該處的守港島總部探員麥永雄的耳朵，麥急即發步向執着錢袋的匪徒追去，結果在一次馬拉松的長途追逐後，在金馬倫道，加拿芬道於加連威老道拘獲匪徒，載有七萬元港幣和外幣的錢袋終於失而復得。

探員與匪徒發生追逐戰之後，譚、鍾兩人急負傷返回正店報告，由於兩人俱身受刀傷，鮮血直冒，從金馬倫道口直至彌敦道九十號A沿途血漬斑斑。

事發後該店老闆林姓立急電報警，尖沙咀警署探員與油蔴地區探隊大隊探員到場展開調查，追捕餘匪，和將兩傷者送入醫院急救。

據說：譚某以年事較高關係，身中三刀，傷勢不輕，但，鍾某祇身中兩刀，可無大碍。全美找換店今日仍照常營業，並未受此次事件發生任何阻礙。

全美找換店 在四年之前 亦曾遭搶劫

此次被刧之全美找換店於一九六二年八月十八日早上八時五十分亦發生同樣當街被截刧一次，該次三男子預先偷竊汽車，在加拿芬道十六號附近先向該店解欵員馮錦光攔截迎面撒去大量古月粉，然後刧去價值三萬一千九百一十元零三角四先之港元和外幣。

該次事件後，警方港島總華探長呂樂率隊拘捕三男子，以多項罪名解控於法庭分別被判二年半，三年半並笞籐之重刑。

政府新聞處今晨十時卅七分就該事表示公告：今晨八時卅分，兩名找換店的職員譚學益（六十歲）及鍾樹森（五十歲）在携帶一批總數達七萬港元之欵項前往一找換店，途經加連威老道時被三名持械男子截刧，兩人被刺受傷，並刧去他們携帶的七萬元欵項飛遁，但被一名行經該處的警探目睹，上前追捕，事後三男子中一名涉嫌當場就捕，七萬元欵項當場檢回。刻下警方正據報在現場展開偵密之調查中。

伊利沙伯醫院一發言人稱，兩名受傷的找換職員中譚學益情況嚴重，鍾樹森的傷勢相當良好。

受機械師罷工影响 美五間航空公司 已停止越洋班次

【東京九日合衆國際社電】西北東方航空公司，今天宣佈由於機械師在星期五罷工使到五間美國航空公司陷於癱瘓之故，經已停止所有橫越太平洋的飛行班次。那間航空公司一個發言人說：東京與在沖繩島、台北、馬尼剌和漢城等其他遠東停留站的班機，將照常開行至星期六爲止，但由星期日以後的班次，則將要進一步予以宣佈。

【華盛頓八日合衆國際社電】美國五大航空公司的機械師罷工已引致全國民航班機有百分之六十停航。民航機械師國際協會之三萬五千三百會員之罷工是對抗環球、聯合、東方、西北及國民等五大航空公司。它們每天載客約十五萬人。

今日天氣

自本洲起之一股低氣壓起，一度低壓槽向西南偏西伸展橫過東海及中國中部。另一股低氣壓籠罩中國西南。菲律賓之氣壓仍低。天文台預測：今日吹和緩西南風，天色晴朗，午間酷熱。中午室外溫度爲攝氏表卅二度，濕度爲百分之七十一。

滙豐一文員 造假賬入獄

【本報訊】上海滙豐銀行廿五歲文員湯馬士．亨利．亞士打，今晨以四項造假帳，僞製文件，和挪用存戶欵項罪名在中央裁判署被判入獄十八個月。

控方透露案情說，被告於一九六一年認識一名李慧國之女友，再由李介紹認識她之姐姐李英，李英以被告在上海滙豐銀行工作，經常托被告存錢入銀行，計至本年四月間，李英應有之存欵數字爲一萬八千四百七十四元二角五仙。

英國防大臣希利 下週一抵港訪問 商本港駐軍問題

【本報訊】曾表示將會討論本港駐軍問題之英國國防部長希利，定下星期一日乘空軍專機由亞庇來港，作爲期兩日之訪問。希利部長由其夫人及國防部高級文武官員伴行，將於是晚七時到達啓德機場，護督祁濟時之副官杜彬尼少校、香港英軍總司令華智禮伉儷及三軍指揮官，屆時均到機場歡迎。希利部長乘輪來港時，「添馬艦」將鳴炮十九響致敬。星期二日，希利部長將遊覽九龍及巡視石崗，皇后山與及羅湖之各單位，並將與英軍司令及三軍首長舉行會談。但渠是日第一個約會爲檢閱儀仗兵於總督府。希利部長是日下午五時，將駕臨與北行新聞處，舉行記者招待會，晚上出席啓德空軍總部夜宴。

星期三日，希利部長將與港府官員會談，稍後將訪問海軍基地。是日下午六時半離港赴吉隆坡。

【古晉八日法新社電】英國防大臣希利今天表示信心，認爲馬來西亞部隊在英軍撤出沙巴時，有能力對付該等地區中的危險。

他强調說：「這項撤出，將不會造成眞空。」

這位英國大臣是於今天上午從新加坡到達古晉，他目前正在馬來西亞、新加坡和香港作一次爲期十天的訪問。

希利宣佈：英國與馬來西亞間，已就有秩序地將英軍撤出馬來西亞的婆羅洲之事，達致一項全面的協定。雖然未有確定的數字，但希利暗示，將有約一萬名軍隊撤出。

百餘間私校加費 家長們極度恐慌

認爲本港失學兒童勢必激增

（本報特稿）自政府當局在日前宣佈批准百餘間私校在今年秋季的新學期裏加收學費後，現已引起學生家長們極度的恐慌，他們都一致的認爲政府這次批准加收學費，無疑是使教育貴族化，成爲有錢子弟的專利品，同時他們都認爲加收學費的措施實行後，本港失學兒童的百分率勢必驟增，不難創出空前的紀錄。

追溯這次私校加收學費的起因，可以說是由於去年政府學校起了領導作用，加收其屬下中學百分之二十的學費所引致，政府中學在去年九月實行加收學費以來，私校便蠢起以此爲例，紛紛向有關當局申請加收學費，他們提出的理由是由於年來物價上漲，校舍租值上升，甚至教員又提出加薪要求。

這位羅小姐說：「三個弟弟的學費總共加了百分之二百七十。」

盧秋說：「我的小店每個月賺六七百元，學費去了一半，家用呢，叫我怎麼辦？」

這位老太太無限感慨的說：「若再加收學費，我兩個孫兒注定有書讀了。」

這位何姓的同學謂：「學費已經這樣高，還要增加嗎？」

這是甚麼社會 一切都在加價

據有關方面消息：自去年尾至今年五月間就有一百廿六家學校向當局申請加價，其中獲得批准在今秋新學期加收學費者就達一百零一間。加價的幅度有由五十元加至九十元，雖然亦有加三數元，但平均而言，加費幅度平均達百分之廿四。

從學生與學生家長方面來說，無可否認是負担又再次加重了，年來生活程度已不斷提高，再加上多交學費，無疑使家長們百上加斤，影響所及，失學兒童勢必增加，記者爲澈底明瞭學生家長對這次私校加收學費的反應，特分別走訪各家長，聽取他們對私校加收學費的意見。

「加價、加價，一切的都在加價，就連最神聖的教育亦嚷着要加價，香港究竟是一個甚麼的社會。」一位年達八十高齡的鄧姓老翁在接受工商晚報記者訪問時作無限感觸地作出上述的表示。他說：在他生活在香港的數十年來，他認爲今年是香港市民最「滯運」的一年，自銀行擠提事件平息後，市民正力圖使市面恢復常態，可是由於本年四月間所發生的暴動事件和六月遭受雨災的打擊，再加上米價、水費、汽油稅、交通費，甚至這次加收的學費，市民的能力老早就有限，而且根本在收入上又未有增加，在同一年裡，同時受着天災人禍的煎熬，正是黃台之瓜，何堪再摘，天災不可避，但人禍却是應有解決的辦法，他很希望有關當局能正視這件事，以民意爲依歸，不應貿然決定加價，尤以不應將神聖的教育貴族化。鄧老先生又指出：據他所知，現在世界各國都提倡教育普及化，不知道香港政府打的是什麼主意[illegible]說他最近獲悉：一名居港達卅五年的英婦葉德衛，因其收容的無依子女受不了香港的貴族化的高昂教育費的煎熬，舉家遷往英國的消息後就會感到無限的感慨。

一向寧願節衣縮食，仍苦苦供兒女上學的張太太，認爲此次學費加價，極可能使更多青年失學，也造成許多社會問題，以他自己爲例，她說：「我們家裡，夫婦兩一齊出外做事，一個月才得七、八百元，一個女兒讀大學，兩個兒子唸中學，小兒子則還在小學，本來，平時每個月交學費，已經去掉全部收入一大半，把伙食其他用度減得不能再減，如今，平均學費加百分之廿四，那末照現在的收入最少一個兒女便被剝削求學機會，以他們年紀唸書不成，找事做又不易，祇在游手好閒，夫婦倆又上班，管教不易，試問，怎不養成更多阿飛呢？」

張太太說：「如果加學費，必令到許多青年失學，造成更多社會問題。」

政府准許加費 徒然苦了父兄

一位不願透露姓名的中學生，聽說學校要加價，呆了好半天，據他說：「我自少便沒有了父親，母子兩人相依爲命，母親出外幫傭，辛辛苦苦養育他，無論怎樣苦，還供我唸書，幾年來，我也盡自己能力去學，以爲不致辜負了母親的苦心，誰知這次若再加價，唸書簡直成了奢侈品，以母親的能力，實在無法再繼續下去，今後不知怎辦了。」說到這裡，那位學生，連眼淚也掉下來了，「加」風害人，可眞是人間慘事。

姓余的老先生認爲：政府批准一連串的[illegible]來，一切物價已日漸騰貴，而一般小市民，尤其受薪階級，幾曾加過薪，日常生活，已經喘不過氣來，如今再加學費。他僅有一名在唸中學的兒子，也因無能爲力而勢將停學，說到這他氣憤地說：「政府實在唔知想要我地點生活」？

更妙的是，儘管政府批准了加價，但是被批准的學校名單尚未公佈，許多做家長的，不知是否自己兒女所念的學校是否加價的，因此，造成人心惶惶，不可終日。一位在洋行工的先生說「這簡直是心理威脅，我們好比肉在砧板上，任由宰割，不過，要加的話，好歹得早點知道，也好有個預算，因爲目前生活，已入不敷支，如果加價，三個兒女，是否仍有讀書機會，也得早有計劃，其實，政府應該和學校當局商量具體辦法，如果學校經費不够，也該政府方面想想其他辦法而不應挖小市民的荷包的。」

一位黃姓的公務員在接受記者訪問時稱：本來以公務員身份來說，他是不便對政府當局所行的任何措施而予以評擊。但他以一名家長的身份來說，政府這次批准學校「加價」的措施是極端不當的。

香港市民現正處在水深火熱的境界，生活程度年來不斷提高，物價一天一天的上升，本已把市民迫得喘不過氣來，今次又囑着增加私校學費，無疑是使家長們所負的重担百上加斤了，這個黃姓的公務員又說：以他爲例，有四名子女，在私校唸中學，單就學費一項已花了他近三百元，他是一個月入五百餘元的人，又叫他怎能應付日後這筆更龐大的開銷呢！

[illegible]對學校加費的意見，他說：「我有三個弟弟，都在讀小學中學，年前他們三人每月共只交學費六十五元，一個讀初中的三十五元，兩個讀小學的每人十五元，現在他們的學校加了差不多百份之八十，而年幼的兩個都升中學了，他們總共每月要交學費一百七十元，比起年前，足足增加了百份之二百七十，而且，雜費也要增加，書籍年年變換，使年年要添置，大弟弟讀過的書，不能傳給年幼的，計起來，單讀書一方面，平均每月便要花上二百五十元。其他的生活費也增加了，我和父親兩人月入不過八、九百元，想起這樣的開支，也是使人感到太不景氣了。」

家有五名兒女 如何籌劃學費

另一位年近四十的盧秋，他是小商店的老闆，他有五個兒女讀書，三個讀中學，兩個讀小學，對政府批准百多所學校加價，有滿肚子的牢騷。他說：「初到港時，兒女的學費，只十二、三塊錢一個月，不說遠的，三年前吧，五個『馬騮仔』的學費總共不過一百二十元吧了，目前，說出來使你驚奇，足足花了我三百多元的學費，其他雜費還不計算在內，最衰喇剛巧兒女讀着些批准加費的學校，現在又是升班時候，計算過，大約要交六百元的書簿雜費。我間小舖頭，平均一月的純利不過七百元左右，這樣的生意，這樣的家用，唉，不蝕乾才怪。」

Paris Beauty Clinic
COSMETIC PLASTIC
巴黎整形院
紀念創辦四週年
特價優待整容一個月
六月十五日起至七月十五日止
優待日期 最後三天

健美的身材，曲線的臉型，是女性唯一的財富。

改造科目
健乳、隆鼻、笑渦、厚唇、脫毛、除疤、種毛、
改耳型、雙眼皮、脫斑痣、消粉刺、漂白皮、減脂肪、豐面頰

健乳 一個胸部平坦或萎縮下垂的女性，都會感到自卑和失望，過去藥的材料健胸造成多數人恐懼與懷疑，本院採用日本各大病院整形科所承認的「N.E.O.L」健胸脂肪施術之後，立刻隆起移身不變，絕無後患，保證健康。

隆鼻 你扁平鼻子不再是東方人的特徵，片刻之間使你變成高鼻佳人，永遠不變的不礙工作。

整眼 眼睛是心靈的窗戶，任何無神的單眼皮或眼角下垂脂肪過多皺紋多層，以經施術立變嬌媚。

皺紋 面部生了皺紋如地軌道，使愛美的人仕增加憂慮，本院採用法國除皺術，立見平坦。

斑痕黑跡 眼圈變黑，面部黑雲，在美容醫學上是極爲棘手，本院參加世界性的組織療法，可使以上困惑發生奇蹟。

多汗腋臭 多汗腋臭是社交愛情之敵，引起人生煩惱，本院採用獨特方法施術之後立刻消除，永不再發。

香港百德新街47號百德大廈16樓A1 電話七七二六三五
47, PATERSON ST. 16 FL. A1, H.K. TEL. 772635

KAISER
西德 凱旋牌 名廠
音琴最名畫電視機王
最新貢獻抵港！
目前405有線及將來UHF 625
無線電視保証都可以收看
405-625 任君按鈕選擇

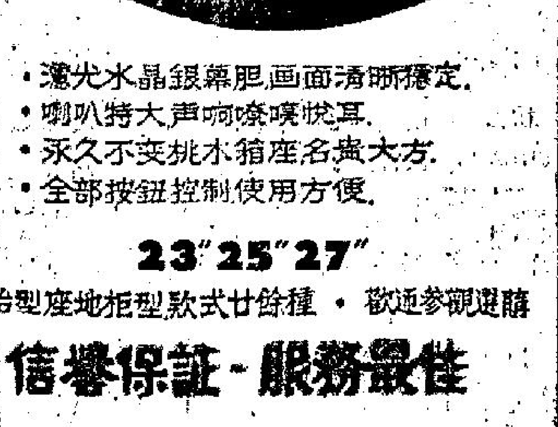

23" KFS-759 VU
• 瀘光水晶銀幕肥畫面清晰穩定.
• 喇叭特大声响嘹喨悅耳.
• 永久不变挑木箱座名貴大方.
• 全部按鈕控制使用方便.
23" 25" 27"
座枱型座地柜型款式廿餘種 · 歡迎參觀選購
信譽保証 · 服務最佳
各大電器雪柜行均售
總代理 [illegible]洋行有限公司
香港：砵甸乍街廿一號地下 電話：224790
跑馬地成和道53-59號 電話：725055
九龍：佐敦道四十三號地下 電話：840345

皇后像廣場—最宜攝影留念
拍好菲林—最好交天然沖印

Stereo LTD.
天然有限公司
最接近皇后像廣場服務站：
遮打道文華酒店商場分行
電話：242967·242977
全港首創採用電子控制連動機械
其他服務站：•中區 •銅鑼灣 •北角 •大道東 •尖沙咀 •旺角 •九龍城
分行遍佈港九
可指定取件地点
節省閣下寶貴時間
業務联絡請撥 ☎ 243686

義法科生扮火星人行騙・英情報局聘請華語人材
教授與律師亦先後入彀・月薪高達四千三百美元

【羅馬八日美聯社電】一名男子自道叫「凱利諾斯」，聲言是「火星人」。此間警方在本星期五說：這男子被控欺詐，曾在午夜時分於聖伯多祿廣場，把自言可以使人活三百年的「長壽丸」，賣給他人，騙取錢物。

這男子的真名是李納沙，廿三歲，是某校的法科學生。

警方說：上月，義大利大理院律師羅校「以前做過藝術史教授」開始在夜間接到一個喘息而言者的電話。其人以不連貫的音節說道：「我來自被你喚作火星的星球，在我們嘴裡，這個星球則叫作麥悉星。我名叫凱利諾斯，在訪問金星和其他行星完畢，在回家途中，所坐太空船不幸失事，墜毀地球某山之中。」

凱利諾斯打過幾次電話，邀羅校教授在上（六）月廿六日午夜時分，到聖伯多祿廣場的方尖石碑之下，跟他晤面。凱利諾斯要羅氏隨身攜帶義大利各色紙幣，湊成一筆相當卅五美元的款子，好讓他帶回火星，完成從各行星搜集錢鈔的工作。

羅氏應邀前去，凱利諾斯出現，身穿黑色衣服，頭戴飛行員式的眼罩，頸上圍一條白色領巾，凱利諾斯十分小心，躲伏聖伯多祿大教堂前邊的廊柱後面，後來跳上一輛汽車離開。

兩天過去，凱利諾斯再次安排在午夜時分於聖伯多祿廣場，跟羅氏見面，要羅氏攜帶一枚鑽石戒指，自言火星人需要自礦物學角度從事研究，擬用可以使人活三百年的長壽丸交換。羅氏帶着一枚鑽石戒指（爲防發生意外，羅氏帶的是枚假鑽戒）前去。凱利諾斯則把看來像阿斯匹靈丸片的藥物幾片，授予羅氏。

事前，羅氏曾把一切通知警方。結果，警方把這名冒充火星人的法科學生拘捕。警方透露：這名法科學生的弟弟，曾爲羅氏的最佳弟子之一。這名法科學生的控罪，是詐騙、愚弄和打電話騷擾他人。

【羅馬九日合衆國際社電】兩名自稱「火星人」的角色，因爲曾以「長壽丸」賣給此間一名律師，而在本星期五被控詐騙。

此間警方宣稱：這名律師說：他經常相信外太空有生物存在。兩名自稱「火星」者在電話中，告以刻在羅馬，無人知道，由於所帶電腦揭示該律師爲人友好，所以願意以長壽丸贈予。律師接到電話時，並不大感錯愕。他應約前往聖伯多祿廣場，用義大利幣兩萬里拉（伸美元卅五元兩角）買得一些丸子。後來發現，所買丸子是綠瀉丸，兩「火星人」則是一雙兄弟，其一曾爲該律師的學生，知道該律師相信外太空有生物存在。

【俄亥俄州哥倫布市九日合衆國際社電】美國第廿九任總統哈定（一八六五年出生，一九二三年去世）的一名後裔，在本星期四向俄亥俄州佛蘭克林郡高等民事法院，遞出一張補正的狀子，要求紐約時報社和俄亥俄州歷史學會的一名理事，賠償一百萬美元。

佐治．哈定三世，代表美國已故總統哈定的後裔，採取上項行動，要求對未得允許，擅自刊出哈定致費里浦斯太太（是俄亥俄州馬利昂市一名商人的太太）信件的事情，賠償損失。據報道：這些信件顯示，哈定和費里浦斯太太間，有曖昧關係。

這張補正的狀子，把「紐約時報」和俄亥俄州歷史學會的理事湯普森添列被告名單之內。一九六四年七月廿九日，遞送法庭的類似狀子中，被列爲被告的，計爲俄亥俄州歷史學會的職員達克特、波士頓市的歷史學者法蘭西斯．羅素．美國遺產出版公司和麥格羅－希爾出版公司。

這張新遞的狀子中說：紐約時報會以「哈定致俄亥俄州商人婦的二百五十封情書」一爲題，而於一九六四年七月十日，刊登上述信件的一部份。原告說：該報刊出的報導，使哈定全體後裔蒙受極大羞辱，蔓延不堪，精神痛苦萬分。

佐治．哈定三世說：哈定所寫信件的所有權屬於哈定的後裔。

【倫敦九日合衆國際社電】你說華語，而且切望過占士邦式的生活嗎？假如是這樣的，英國的情報當局則需要你這種人材。

英國國防部在本星期四的「泰晤士報」上刊登一則廣告，徵求十人充任國際情報工作人員。這則廣告由公務員遴選委員會送登，以英國式小心謹愼的典型態度說：「應徵者必須具備軍事、航海和技術方面的知識。」

廣告說：應徵者如果不諳華語，則至少必須懂得下述幾種語文：捷克語、法語、德語、匈牙利語、波蘭語、葡萄牙語、羅馬尼亞語、俄語、塞爾維亞－克羅地亞語和西班牙語中的兩科，如被錄用，月薪由英鎊八百零九鎊（伸兩千二百六十五美元）起，可遞增到一千五百卅二鎊（伸四千二百八十九美元）。

詹森確信河內已對越戰沮喪
下令進行廣泛宣傳

【華盛頓八日法新社電】消息靈通方面人士今天在此間說：詹森總統已下令對河內所傳的領袖們對於越戰進行逐漸感到沮喪的消息，給與最廣泛的宣傳。

據傳詹森總統確信河內認爲北越無希望獲得一項軍事勝利，並將朝着一項經過談判解決辦法的計劃而進行。

但是，關於河內將在何時決定採取行動，在目前並未有若何徵象。

關於導致詹森總統感到樂觀的情報來源，現時仍然成爲一個疑謎，但總統似乎認爲那些消息的來源是可靠的。至少這是他於星期二由德克薩斯農場舉行電視記者招待會期間所獲得的印象。

【華盛頓八日法新社電】國務院今日滿意地「歡迎」印度總理甘地夫人昨日所提舉行新日內瓦會議，以謀求解決越戰的建議。國務院發言人舉行其每週記者招待會時稱：美國政府歡迎甘地夫人此一建議，「正如我們歡迎一切足以導致越南光榮和平之建議一樣。」

他說：美國早就贊成召開新日內瓦會議，以謀求在一九五四年與一九六二年日內瓦協定的基礎上解決越戰。他續稱：但這種解決，必須給越南人民以不受外來干預，自行決定其前途的保證。他說：「南北越停戰，可爲會議之首項議程。」

……電】印度總理甘地夫人和阿剌伯聯合共和國總統納塞爾，今晚在此間開始舉行會談，預料這些會談，將以越南危機爲中心。他們在他們兩國的代表團陪同下，在開羅郊區的總統府會談。甘地夫人與納塞爾總統，於今天較早曾在宮中秘密會談七十分鐘。

美高級將領提出意見
續對北越施壓力 必要時越戰升級

【西貢九日合衆國際社電】美國若干高級軍事將領的意見，認爲美國繼續對北越施行的軍事壓力，最後將包括進一步把空戰和可能把地面軍事行動逐級升高。

這些將領認爲可以採取這些步驟，而不致有受到中共干涉之虞。

據一個指揮官提出他個人在北越採取行動途徑的意見說：「我認爲我們最要進至我們需要做到一切，俾贏取戰爭所進行的地步」。

他概括說明那些步驟，爲擴大轟炸，並採取所需要的預防措施，以免其他國家誤解美國的意向之後，可能使用地面部隊。

在那些城市本身的一些目標，包括對那些油庫準確轟炸之變得成功，經已引起一些建議，認爲在設法避免使到平民死傷之際，應該轟炸在河內那些經過選擇的目標。

但在未來轟擊各項重要目標名單上的另一個目標，就是在河內以北的太原鋼鐵廠，那間鋼廠，產生供應受襲擊北越運輸系統用的橋樑支柱和鋼軌。

那個高級指揮官概括說明對北越的壓力，他說：在這一項合理行動，是緊隨擴大空中攻勢之前，美國應該作「一項『共同的努力』，俾向世界說明其唯一目的，是在於停止侵略。」

他并說：美國應該關與美國軍隊如一日有此需要則將繼續留駐，俾確實使到不致受到來自北越的進一步威脅，然後撤退。

他說：「這一項計劃，可能予以執行，而不致有着中共干涉的危險。」

他說：「他們存着擔心自己的事情——即是正要消耗他們所有資源的經濟與社會問題。他們實無能力干預其事。」

他并說：「不應有着任何危險，以爲中共會視美國對北越的行動是使到他們自己的邊界遭受危險。」他說：「他們應該明白，如果我們對他們的土地有着各項意圖，則在現時將會顯示出來。我認爲我們對於這項戰爭，經已以莫大的約束力進行。」

美強調轟炸北越
僅限於軍事目標

【華盛頓八日法新社電】國務院發言人今天說：美國飛機轟炸北越，「限定於各項軍事目標」。那個發言人並說：美國「極爲小心從事」，俾把這些襲擊以軍事目標爲限。

那個發言人，是答覆各報記者關於河內所傳被俘美國空軍人員曾承認轟炸各項民事目標（例如學校或私人屋宇）消息的詢問。

最近對河內與海防市郊重要油庫的襲擊，被認爲是一項重大的逐級升高行動。但是若干指揮官闡明他們深欲擊北越的侵略行動。

甘地夫人會納塞爾
【開羅八日路透社】

美表關懷北越處死戰俘威脅

【華盛頓七日路透社電】美國官員們，今日對所傳河內揚言將於七月廿日，審訊被俘美國飛行員，並要求對其中若干人判處死刑之威脅，表示關懷。同時，他們希望這僅爲一種威脅。

官員們稱：河內前曾多次作此種表示，但未見實行。他們續稱：此項於各被俘飛行員在河內遊街後所發出的最新威脅，可能是意圖提高其國內之士氣。

加外長擬訪蘇斡旋越南問題

【渥太華八日路透社電】加拿大外長馬丁今天告訴國會說：他希望能於數月訪問莫斯科，進行包括越南問題在內的會談。在被問及印度建議召開日內瓦越南會議問題之事時，他說：加拿大目前正在進行達致會議的努力，當蘇聯外次波爾揚斯基於星期一訪問加拿大時，他即曾與之商談這一問題。

英法會談發表公報 保證越南不受干涉
英蘇討論擴大國際監管 談判解決問題

【倫敦八日法新社電】英國與法國今天聲明：越南問題應該根據一九五四年日內瓦協定，在保證越南獨立與不干涉越南事務的基礎上，談判解決。這些觀點，是在法國總理龐培度結束在這裡的訪問時，所發表的一份聯合公報中表示的。

公報說：龐培度總理與威爾遜首相同意，歐洲共同市場的國家，與歐洲自由貿易協會國家，保持接觸，進行有關英國進入共同市場的新討論。

威爾遜重申如果英國的基本利益得到保障，則英國準備參加共同市場。龐培度則表示：如果英國準備遵從羅馬條約及其他有關的協議的條款，則英國自可以參加。

雙方又決議，要尋覓一項能爲彼此所接受的建築英倫海峽隧道。

至於東、西方關係，該公報說：「兩國政府同意，在東、西方國家間的一項新關係，正在歐洲開始發展，並有一種走向和緩的趨勢。」

【倫敦八日法新社電】此間權威人士今日稱：英國駐莫斯科大使哈里遜，昨日曾在蘇京與蘇聯外交部高級官員，會談柬埔寨所提加強越南國際監管委員會之要求。英國與蘇聯，係以設立該委員會之一九五四年中南半島日內瓦會議共同主席身份，研究此項建議。

麥南馬拉主持會議
談越軍事供應 并研究河內被炸事

【檀香山八日美聯社電】美國防部長麥南馬拉，已結束與太平洋美軍將領的秘密軍事會談，據說該會談，旨在解決越南美軍的供應問題。

麥氏今天整天與太平洋美軍司令沙普上將及其三十名美軍人員會議，討論有關駐南越廿七萬美軍人員的供應問題。

沙普於本週初在西貢與美軍司令韋斯摩蘭將軍會談後，談到在南越有充足的兵員對付共黨部隊。

但是保持選派兵員的適當配備的問題，促使麥南馬拉到檀香山來會談。

會議所討論的內容，未有透露，據說，最近對共黨油庫的轟炸，會加以研究。

英法決建築跨海峽隧道

【倫敦八日法新社電】英國政府方面人士今天在英法公報公開發表之後說：英法政府，今天採取一項堅決和明確的決定，俾建築英倫海峽隧道。

日靚女參加選美行程受阻

代表日本參加世界小姐選美會之池野厚美及代表菲律賓之蘇蓮諾小姐，於星期五抵達舊金山時，在飛機梯上讓攝影記者拍照。由於她們所乘搭之航機罷工，取消飛行，兩位佳麗必須另想辦法前往邁亞密。（美聯社無線電傳真）

美機昨又大炸北越兩地油區
西貢油庫外圍採取堅壁清野

【西貢九日美聯社電】一位美國空軍發言人說：美國空軍F一〇五型「雷神」式機，昨天空襲北越兩個油庫地區。

這些最近空襲的地區，是在河內東北卅哩與西北四十哩處。一處是在河內東北鐵路綫附近，另一處則在河內西北的紅河河谷地區。這些是河內的二條主要交通綫。

【西貢九日美聯社電】一位美國空軍發言人說：美國空軍與南越的轟炸機，今天對在芽皮外圍的自由轟炸地帶，進行一次重大的攻擊，按芽皮是一個巨大油庫的所在地，在西貢西南約十哩。

西貢一家越文報紙評論說：政府宣佈該地區爲一個自由轟炸地帶，是鑒於越共可能要進攻該油庫，來作爲美機轟炸河內與海防的報復。

【西貢九日合衆國際社電】從航空母艦起飛的美國海軍飛機，曾在北越的東京灣中擊毀四艘北越魚雷艇。

蘇俄要西方重視出兵越南的誓言
莫斯科廣播抨擊英揆 對越問題所表示態度

【莫斯科八日路透社電】莫斯科電台今晚抨擊英政府對越南的政策，并說英首相威爾遜對越南問題所表示的態度，已於七月十六日前來莫斯科訪問的消息後兩天宣佈出來。

【莫斯科八日路透社電】莫斯科電台今晚抨擊英政府對越南的政策，并說這項政策經已違反國際氣氛。

【東京七日美聯社電】北平「新華社」今天說：柬埔寨一份報紙「祖國報」聲稱：中共已再度「莊嚴宣稱：如果美國帝國主義仍堅持它的侵略行動，則它已準備參戰」。

【莫斯科八日路透社電】莫斯科電台今晚抨擊英政府對越南的政策，并說這項政策，是在宣佈英首相威爾遜將於七月十六日前來莫斯科訪問的消息後兩天宣佈出來的。

該項廣播評論：英國下議院昨晚辯論越南問題說：「英國政府所採取的立場，和越南的解決辦法互相抵觸，那是毫無疑問的。工黨政府的立場，是破壞國際關係的氣氛。那項立場，使到東西關係惡化起來，并加強危及所有人類（包括英國人在內）各項後果。」

【布加勒斯特八日路透社電】蘇聯集團領袖們已保證給北越以「漸增的與多方面的」支持，包括更多的武器，並宣佈東歐志願軍準備於必要時出戰。蘇聯和六個東歐共黨國家稱：它們憤慨地譴責美國之行徑，加以注意。

這位蘇聯官員的警告，似乎表示莫斯科要西方對這項在布加勒斯特重覆提出的威脅，加以注意。

實際上，這項誓言並不新奇，東歐國家於一九六五年二月，美國開始轟炸北越後不久，即已有這項表示。

【莫斯科八日法新社電】一位蘇聯高級官員今晚在這裏向一位西方外交家警告說，如果河內有要求，則欲派出「志願軍」赴越南作戰之事，應被「十分認真」對待才對。

女王參加倫敦感恩祈禱

服官當同的教會名人，於七月八日英國女王伊利沙白及菲臘親王抵達倫敦聖保羅天主教堂，參加感恩祈禱，慶祝皇家砲兵團成立二百五十週年紀念時，在門口迎駕。英女王爲皇家砲兵團長。（合衆國際社無線電傳真）

菲展開反狂運動
公共場所禁播狂歌

【馬尼剌九日路透社電】在馬尼剌正北之加洛干市的市政局，已通過一項決議案，禁止該市各娛樂場、餐室、酒店與電影院出售、陳列與播放所有披頭四的唱片。此決議案並「譴責與非難」披頭四，上周不履行與菲總統家屬之約晤，對菲總統及其家屬所表現的無禮與自大狂」。

（按披頭四因未履行其與總統夫人及其三兒女所約定的訪問，上週離馬尼剌時，曾遭侮擾，譏嘲與揶揄。他們自辯對訪問事毫不知情，獲知之時，已經來不及，但他們的本地歌唱舉辦人，堅謂他們有充分的時間赴會，如果他們肯赴會的話。）

馬尼剌以東之蛮松市方面，一市政局議員亦要求通過一項條例，禁止年青人公開梳成披頭士髮型。此議員名維里加斯，亦爲蛮松市反狂運動組織副主席兼蛮松市律師協會主席。他說：披頭士髮型已逐漸成爲阿飛的一種特徵。

美空軍擬在幽靈機鼻加裝小鋼砲

【華盛頓八日美聯社電】據本星期五獲知的消息：美國空軍希望在其「F四G幽靈」式噴射機的機鼻上，安裝鋼炮，以加強這種飛機在北越上空跟敵機近戰時克敵的效果。

美國人士說：戰鬥經驗顯示，空對空飛彈的成效有限，尤以飛機在空中纏鬥的時候爲然。

我在越南前綫

十一、一石兩鳥

就在這個時候，那四個黑衣人，以最迅速的潛行步伐，將閘門推開，縱身一躍，便跳入了臥房中。他們迅速地將奧斯第安交給的黑色上衣，將凌上校連頭帶頸套着，並將他的手腳綑紮起來。

可是，當他們把凌上校拉離開錦屏的赤裸裸的身體時，那四名刺客的反應，完全脫離不了奧斯第安的先見之明。原因是他們將那對野鴛鴦拆散開來之際，那些傢伙，眼看着那粉彫玉琢的動人的胴體，每個人差不多彷彿要忘記了他們的任務，大家祗要把眼睛向繡榻上一瞄，便起了過屠門而思大嚼的淫念。不過，他們好還記起了奧斯第安的嚴厲的恐嚇，同時又想起了他們行將獲得上司答允，在事情成功後，得到獎金五千元，以及可以到西貢休假一週。因此，勉力把慾火按捺下去。當錦屏把床單裹緊了她的軀體，一躬身坐了起來時，大家不期然地，回復了冷靜的理智境界。三個突擊隊員，用一條長索，將凌上校的腰部紮緊，由二樓將他縱放落地下。餘下的一個人，幫忙着錦屏，將衣服穿回，以便她能立即離開韓宅。

話分兩頭，且說那兩名潛伏在園亭後面的突擊隊員，他們選定了夜光手錶指針指着一點零五分的時間，立即向南兵落手。

那兩個躲在黑暗處的突擊隊員，選擇了衛兵交班的時候動手。他們覷準了手錶的指針，已轉到了一點零五分時，然後每人拿了一條長約尺半的尼龍索造成的圈套，縱身一躍，跳到了衛兵的背後，將尼龍索套在他們的頸子上，並盡力地向後拉緊，他們用手拉緊末端。這樣一來，使他們不僅祇是叫不出聲，甚且連呼吸也中斷了。他們瞪大了眼睛，祇看見有些穿黑色衣裳的人影，此外便是神魂兒出了竅，神智漸漸地昏迷了。另外三個其他的黑衣妖怪，似乎扛着一個裸體的男人，飛也似的衝出大門，但是那兩個衛兵並未看見那部似曾見慣的救護車開近門前，那三個妖魔的黑影，連同他們扛抬着裸體男子，一溜便跳入了救護車，於是車子便急速地駛去。（二三九續——未完）

利舞臺・樂宮

今第十七天 每天三場 場時間：兩點三 五點九 九點三 座價由二元至六元正 贈券停用 聯合售票處：九龍天星碼頭 正午十時至二時 三時至四時八時 透視七彩體 片上中文 本片有獎遊戲問答辦法包括瑞士名廠手錶

榮獲最佳影片 最佳劇本 最佳攝影 最佳音樂撰作 最佳美術 最佳佈景 最佳服裝 六項金像獎

美高梅公司文藝巨獻！諾貝爾文學獎名著改編

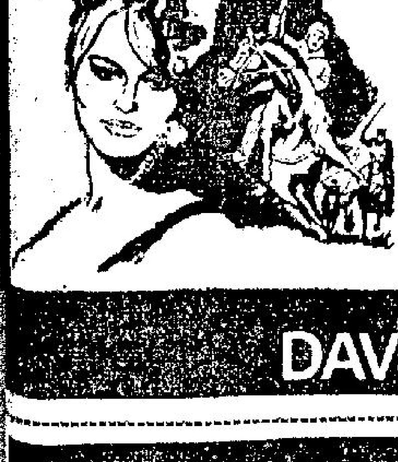

齊瓦哥醫生

本屆電影皇后茱莉姬絲蒂 新作 謝拉婷卓別靈 奧馬沙里夫 雅歷堅尼斯 洛史德加 麗泰德幸嫻 湯葛德利 羅察李富臣 蘇寶麥肯拉 九大巨星主演

「桂河橋」「沙漠梟雄」金像導演 大衛連 最新得意傑作

場面壯麗 驚心動魄 故事悠壯激人 有血有淚 一亂世佳人

大革命 千里變色 避戰禍 千里逃亡 戀紅顏 一片痴心 救愛寵 揮淚別離

DAVID LEAN'S FILM OF BORIS PASTERNAK'S DOCTOR ZHiVAGO

東城・快樂

榮獲映權！ 不日盛大獻映 華納公司榮譽出品 皇牌片之皇牌！ 電影史有以來的戰爭片王！

十三巨星四百架坦克參加演出！

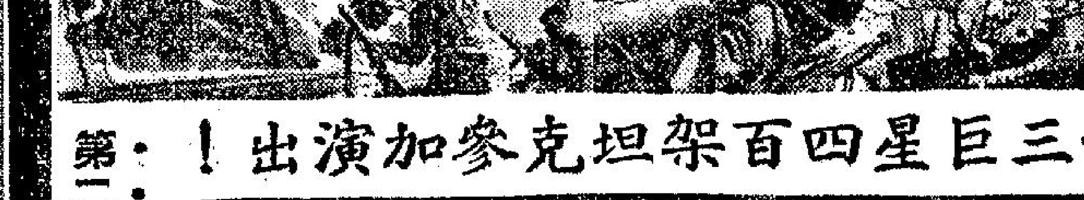

坦克大決戰

第二次大戰最慘烈一役！ 巨彈穿雲，山崩地裂，殭場爭奪，血肉橫飛！ 七十噸老虎坦克首次出現銀幕！ 特藝七彩 七十米透視體 規模宏大 氣魄雄偉

ULTRA-PANAVISION TECHNICOLOR

BATTLE OF THE BULGE

國寶 新蒲崗遊樂場側 嘩：點頂。場場滿。今日請早

東寶獨有出品怪獸陣列駭人 七彩大銀幕特技巨片 國語對白片上中文

四大怪獸爭雄記

星由里子主演

明日早場：女飛俠 于素秋 明日公餘場：獨行俠 七彩中文

刊登本報廣告請電七三〇七〇八

慶斯 今第十八天映 女賊金絲貓 中文片上 全部七彩 明十點半早映 雙槍伏虎

東方 今天隆重獻映 兩點半 五點四 七點八 九點半 關克大家製片 皇牌特務傑作 夏利沙茲曼 倫敦間諜戰 特藝七彩

百樂門 今第九天映（明加開十二點四） 泰倫鮑華 精彩傑作 寶劍留痕 男女老幼均合口味 中文片上

樂聲・新聲・國華 伊士曼七彩 人人讚好戲！ 樂聲新聲明天加開十二時半特別場 七金剛 特別擠擁請早訂座 SEVEN GOLDEN MEN

搪瓷器出品連續退縮 已有復振跡象

改進品質調整出口價提高

市場漫步

香港搪瓷器皿出口價格部份提高，輸往泰國及其他南洋地區的高級製品，價格調整提高百分之三左右。原因之一是原料價格上升，製成品售價亦漲，該作合理的調整，原因之二是今年初香港四家大廠實行聯營後，業內不合理的競爭漸告減少，生產利潤亦應該作合理的調整，原因之三是最近中國大陸搪瓷器皿南銷退縮，香港產品把握這一有利的時機，調整出口價。

最近七年來，香港搪瓷器皿出口外銷是連續退縮的，根據港府工商處的統計報告，一九五九年出口總值七千〇二十萬元，一九六〇年減至六千三百八十萬元，一九六一年減至六千二百七十萬元，一九六二年略增爲六千三百四十萬元，一九六三年又減至五千八百七十萬元，一九六四年再減至四千七百七十萬元，一九六五年且減至四千二百九十萬元。港製搪瓷器皿出口外銷總值已減少百分之四十左右，可謂很嚴重。

在過去七年前，香港搪瓷器皿出口外銷是相當活躍的，但最近七年來，出口外銷逐漸衰退，主要原因是香港搪瓷器皿出口的主要地區如非洲東南亞各地均有搪瓷廠設立，當地政府爲了保護本國的工業，對搪瓷器採取限制入口的措施。其次則是塑膠製品最近幾年逐漸向家庭用品方面發展，因爲塑膠製品式樣齊備，價格廉宜，美觀耐用，雖然未能完全代替搪瓷器皿的地位，但亦取代了一部份，對於搪瓷工業亦逐漸有較大的影響。

在香港搪瓷工業全盛時期，業內的大大小少工廠共達三十八家，其後因爲業務不振，有的搪瓷廠合併經營，有的搪瓷廠歇業結束，到現在祇得十八家規模較大的搪瓷廠存在。去年間，業內廠家爲了爭取出口訂單，降價競爭曾很劇烈，一般廠家爲了維持開工，接入訂單能否獲利是在所不計，遂造成內在的極端復什及很大的矛盾性，到了去年底，四家大廠主事人爲了緩和同業間的不合理競爭，實行聯營，分配生產，今年初正式實施，這樣，內部的不合理競爭纔告減少。

目前香港搪瓷工業對於改良品及新出品都日益增加，不僅在品質方面有很大的改進，在新出品方面尤爲致力，其目標是着重於塑膠製品無法代替的品種發展。預料今年香港搪瓷器皿出口將比去年增加。

香港搪瓷器皿出口外銷，近年來仍側重於尼日利亞、委內瑞拉、象牙海岸、菲律賓、塞內加爾、剛果、埃塞俄比亞等，美國近年亦有向港購買搪瓷器皿，但數量不大，至於泰國、星洲、馬來亞等市場，因爲限制入口，港製搪瓷器皿去銷顯著減退，現時香港的搪瓷廠除了在品質及式樣方面改進之外，還繼續找尋新的市場，使香港搪瓷製品出口逐漸復振。

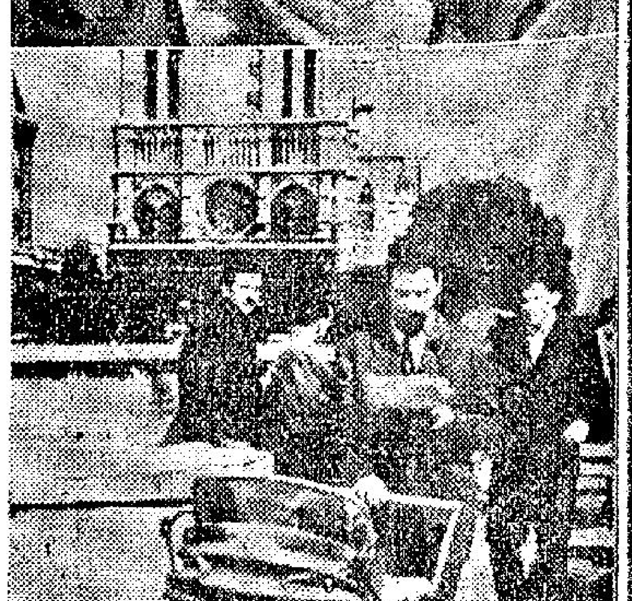

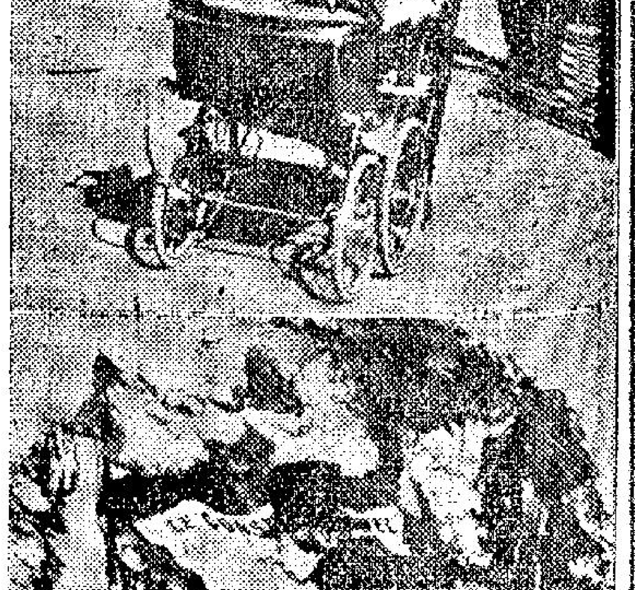

置地公司賣樓有新猷 業主同參加猜獎 中獎者得回樓價

大學文科姊妹花主持賣樓工作

【本報訊】香港置地公司爲鼓勵居民自置房屋，實行一種新辦法。在其目前開始出售之九龍一座大厦中將有兩層之業主，有機會得回四萬九千元之樓價。此兩戶幸運家庭及其他得獎人，其得獎方式，將由置地公司及該大厦之一百三十層業主決定。置地公司此大厦位於九龍順源街，高二十層。

置地公司經理賈乃泰稱，在本港用此種辦法推銷樓宇，尚屬初次。渠謂，參加競猜之住客，將不花分文。此外，彼等與管理方面共同決定猜獎方法，故並不抵觸政府彩券條例。全部獎品共值十五萬元。一對最近返港之大學文科畢業姊妹花，主持賣樓工作，此亦屬香港地產業所罕見者。

金市仍未有交投，昨收市價二六四·五，迄九時五十分，K三五七五。美電按五·七七五，八六三（大）。通天單按五·七七五，八七五，加單按五·三五七五。印幣按四九元（每百計），坡紙成一·三八港元。期鈔昨按五·七六，日元成一·四七五，宋紙成一·四七六，週末市情，金市人心觀望。

【本報訊】……開始招收英文小學有補習班，免費暫註冊（P·6）及（F·1）至（F·6）暨新生修補中、英、數主要科功課，中文幼稚園小學至中學中四各級男、女新生，以求增進成績。該校電話：八四九三八八，暑期開并免費開補，簡章備索。

留學服務社主辦 留學電影講座

【本報訊】海外留學服務社今年第二次留學電影講座，將邀請中文大學前任教授陳炳權博士主講「美國大學教育之發展及動向」。並放映多部美國大學介紹的電影。該電影講座定本月廿二日星期五下午五時至八時，在大會堂北演講室舉行，歡迎準備今年出國升學者索取免費入場券（地址：九龍窩打老道卅一號翠園大樓九樓，海外留學服務社，請付回郵資）。陳炳權博士講題內容，將包括審查大學校格之標準，著名大學特長之科目，初級大學之創設，高級研究及專才教育之推展，民主教育之推行及通才教育之實施與增強，大學分校之設立，學生職能及任務之增加，美國大學教育普及化及大學宿舍、學習中心之設置，全年修業計劃之推行，學升學指導等。

港棉織品輸英維持限額五年

倫敦官方宣佈

【倫敦八日美聯社電】據此間官方今天宣佈：香港棉織品對英國的輸出，將限定爲在一九六二年至一九六五年期間所確定的數額，直至一九七〇年爲止。香港在一九六二年至六五年的數額，爲六百三十萬磅棉紗，一億八千五百萬碼棉布和製成品。印度亦受到今天那項決定的影響，印度的數額將被限定爲一千一百五十萬磅棉紗和一億九千五百萬碼棉布和製成品。那項聲明說，關於棉織品數額，而規定的辦法，將回溯於今年一月一日實行。

雜幣價穩 電鈔呆企

（每千計）賀紙成三二·五〇，遲疋……

屋宇建設委員會 下週舉行會議

【本報訊】香港屋宇建設委員會每季舉行一次的會議，已定在下週三下午四時在市政局會議廳舉行。屆時歡迎市民入座旁聽。按過去的慣例，此種會議是不公開舉行的。但爲着市民澈底明瞭香港屋宇建設委員會的工作範圍和使市民在申請該會屬下屋宇時有更清楚的認識，所以在下週的季會中該會乃將此會議公開。市政局會議室是在香港大會堂的政府合署十三樓西座，市民欲前往旁聽者可在下週三下午四時前入座。

聖伯多祿書院 辦預科班 招考新生

【本報訊】聖伯多祿英文書院（設于窩打老道五二四號）稱：該校現定下學期開辦大學預科班，以配合學生升學就讀。

白牌車劫案連續發生

女子深夜搭白牌 被司機持刀行劫

【本報訊】搭白牌者不可不愼，今晨又發生一宗白牌車劫案，一女子被兩名歹徒，於今晨零時三十分左右，在跑馬地晉育路，被搶去手錶與玉戒指一只，一歹徒持有利刃，使該女子被劫時不敢反抗。

此女子在灣仔杜老誌酒店附近僱一白牌車前往禮頓道美施餐廳，不料司機竟將她載至晉育路，與車上之另一男子，合力將其財物搶掠。警方據報，已進行調查。

美濶佬遊埠肆意揮霍 被認心理有問題

夫人委律師來港找尋債主

【本報訊】美國百萬富翁，於遊覽本港時曾以一萬五千美元捐與白英奇主教，以一千美元贈與手車伕及某酒店門童之查爾斯施亞。據悉，業被美國一法庭宣判爲「心理上不能勝任」。

施亞之妻之代表律師史維城由美來港，據謂，該百萬富翁現時正在加州一間「私立精神病院」治療中。渠此來係調查施亞在港時之活動，當時施亞曾在港支銷四五萬美元。若干施亞所簽之支票，「因環境關係」而未兌現，渠此來欲訪晤各持票人，及安排予以兌現。

施亞於五月十二日訪港，逗留五日後，因開美國銀行奉命停止支付其支票，乃返回洛杉磯。

史維城謂，目前渠祇尋得幾位持票人，渠將於明日離港前委託本港一律師代渠訪尋。

史維城謂：施亞夫人向法院遞呈兩項訴訟狀，以保存其財產，好結束此百萬富翁之任意支銷。施亞夫人表示，除非立即委派財產管理人管理施亞之二百萬五十財產，否則將會散盡。渠指其丈夫於四月六日起即舉動「離奇」。法院於六月二十九日下令美國銀行作爲施亞之保管人，而銀行則派渠來港清理施亞之事。

史維城又謂，施亞遊越南時，曾捐贈巨款，並認養三百五十名兒童。

張有興議員主張 多開政府獎券 對付非法賭博

減低票價增加派彩額

【本報訊】市政局議員張有興，評論大體上獲各方歡迎之政府賭博政策時表示，政府應多開彩票以對付非法賭博。

渠主張減低彩券售價及增加派獎額。

渠謂，此將吸引以千計主婦、青年人及其他居民購彩券，而目前[illegible]其他博彩。張氏建議發售五毫彩券，派獎額由目前之七十名增至五百。渠又主張每週開彩一次。

工商晚報 星辰表 合辦 新皇后像廣場專題攝影比賽

頭獎賓得相機及星辰表

工商晚報·星辰表 合辦 攝影比賽 印花 CITIZEN

一、宗旨：中區新皇后像廣場花園爲本港市民最新遊覽之處，工商晚報、星辰表廠爲提高各界對本港新事物攝影興趣起見，特舉辦是項攝影比賽。

二、題材：以新皇后像廣場花園之各種內容爲對象，加屬人像應以該廣場爲背景。

三、辦法：分公開組及學生組：公開組不限年歲、職業，參加者之黑白照片尺寸最大十六乘二十吋，最小不過八乘十吋。學生組祇限在學學生參加，黑白照片尺寸最大不超過八乘十吋，最小不過五乘七吋。凡參加者均須貼有附刊之「印花」，並須於照片背後貼紙寫明姓名、地址、（如爲學生組應寫明學校及年級，領獎時並須出示學生證。）標題、及拍攝時之時間（即上午或下午幾點鐘），寄交灣仔分域街十八號工商晚報或中環利源東街八號中區辦事處，信封寫明「工商晚報星辰表攝影比賽」，未入選之照片如欲將件退回者，請在揭曉一星期後到本報領回，或附貼有郵票及地址之回郵信封。

四、評選：聘請攝影名家五人擔任評判，評判人之評選，即爲最後決定，毋得異議。

五、獎品：每組十個獎：

公開組：冠軍——賓得SP型相機一架，星辰表勝利型日曆自動游水表一個，金牌一個。亞軍及季軍——各獎星辰表新貂型日曆自動游水表一個，亞軍銀牌，季軍銅牌各一個。第四名至第十名——各獎星辰表太上皇型游水表一個。

學生組：冠軍——賓得SV型機一架，星辰表勝利型日曆自動游水表一個，金牌一個。亞軍及季軍——各獎星辰表新貂型日曆自動游水表一個。第四名至第十名——各獎星辰表太上皇型游水表一個。

六、截止日期：七月廿三日下午五時，外埠及郵寄參加者以郵戳爲憑。

七、揭曉及領獎日期：七月卅日公佈。

八、附則：凡參加比賽，即作爲同意比賽簡章規則，並同意其優勝得獎之照片供工商日晚報發表及星辰表廠展覽及宣傳之用，不另付酬。

頭獎獎品賓得相機及星辰表

1966年新馬典

董千

（二十五）

小飛俠 PETER PAN

五歲，棕色，雄性，高14·3，烙印T11號，練馬師：史秀和，馬主：甘志新。

1965—66年度出賽二次，勝夫：122（六化郎四十碼，冠軍）；192（六化郎四十碼，落第）。

本季獎金：6，000元。

暑假後暫編入A班。

出賽情形

場次	日期	負磅	騎師	場地	出馬	排位	路程	時間
122	26/2/66	147	邱達禮	爛	6	2	6F	1.24·3
（沿途走位）			終點	距離	（勝負馬四）			
1—2—2—1			1	NK—15	勝萬應錢、千面金剛。			
192	7/5/66	145	邱達禮	好	5	4	6F	1.17·2
4—4—4—5			5	5—M	負安娜、宇宙船、英偉王子。			

評語

適齡雄馬較易成熟，一月間試閘已稍露前途，接近週年賽更連續試出好時間，更顯示有好速度，週年賽祇報名六化郎四十碼，而不報名其他路程，足見此駒係一四短途馬，且幕後人認爲潛力不弱，已有足够在初期爭勝之跡象矣，首次上陣六化郎四十碼，在爛地下進行競賽，當時前段萬應錢領出放先，此駒僅在二三乘後跟進，至最後一化郎衝前跳戰，卒以一頸勝出，次如萬應錢亦係高郎之材，質高而未操好故有此失，此駒贏得較爲吃力，實不能憑此賽而予以較低評價，此賽做出時間比飛驥慢三錢，尚與宇宙船相同，實力當不弱，勝後復課操練正常，但季末最後一役，主帥放棄騎，當無機會，暑假後編入A班，論短途實力當係中堅份子，如肯在未編近前爭勝，應有良機，爛地競賽雖可應付，我以爲乾硬場地適宜。

閱讀的神態如何 請參觀圖片展覽

別開生面的「閱讀百態」展覽，昨起在大會堂高座十一樓美術館舉行，至本月十三日爲止。這個展覽會的內容，共有一百三十多種，包括照片、油畫、版畫、素描及彫塑，全以閱讀作主題的圖片複製品，而該等作品，有古代各國文人和科學家的畫像，也有現代世界各地的寫實照片。不但饒有趣味，也可持資欣賞藝術品的觀點去參觀一下。附圖爲其中幾張展出作品。

淡水魚貨疏價升 時菜類部分微昂

【本報訊】今晨市場上各佐膳食品，局部仍有波動，淡水魚類來源疏而價升，瓜菜雖然來貨漸豐，價格回穩，但部份時菜仍微昂。茲將今日各佐膳品零售價格列後：（每斤計）

瘦肉	四元四角
腿肉	三元二角
上肉	三元二角
腩肉	一元六角
豬肝	六元四角
豬脷	二元八角
豬心	四元
豬手	一元
豬腳	一元
豬腰	四元八角
乾水腰	五元六角
排骨	二元六角
肉排	三元八角
赤排	四元二角
脾排	二元六角
羊肉	四元六角
新界中雞	三元八角
新界上雞	四元六角
劏鴨	四元角

肥鵝	三元
黃中鵝	三元
吹米鴨	三元二角
光米鴨	三元六角
谷鴨	二元八角
水鴨（隻）	十元
牛肉	三元四角
坑腩	二元
牛柳	三元八角
牛腰	一元五角
牛心	一元五角
生石斑	十二元
油斑	二元八角
大白倉	三元
小白倉	二元四角
雞絲紗	一元六角
紅紗	一元六角
馬友	一元八角
門鱔黃花	一元二

鮮黃花	二元
馬頭	一元八角
三扺	一元八角
鰽白	一元八角
火點	二元
牙帶	一元二角
大魚	二元六角
鯇魚	三元六角
大鯪魚	二元六角
鯿魚	四元
實鱔	八角
白鱔	五元二角
門鱔	一元二角
生魚	六元四角
水魚	三元二角
生鯽	二元四角
銀蝦	十元
大蝦	六元
中蝦	五元二角

蝦仔	二元四角
大田雞	四元八角
塘虱	三元二角
膏蟹	三元八角
肉蟹	二元八角
花蟹	二元四角
白果	一元六角
莧菜	一元
菜心	一元六角
芥蘭	一元六角
枸杞	一元四角
檳榔芋	六角
紅芽芋	四角
西洋菜	二元
紹菜	九角
青蘿蔔	七角
蘿蔔	四角
西芹	三元二角
日本芹菜	一元
粉葛	八角
白菜	一元二角
大豆芽	五角
玉蔥	六角
波菜	七角
塘蒿	七角
韭黃	二元六角
蓮藕	七角
洋蔥	四角

街市巡禮

澳洲洋薯	七角
青瓜	五角
涼瓜	八角
茄瓜	六角
節瓜	六角
番茄	七角
麥菜	四角
薯仔	五角
冬瓜	三角
蛾眉豆	六角
椰菜	五角
蔴菜	六角
洋椒	八角
芥菜	一元二角
生菜	五角
菜花（個計）	六角
絲瓜	六角
荸薺	三角
通菜	七角
青豆角	一元八角
白豆角	一元二角

「有利之友俱樂部」 招待參觀「老夫子」

【本報訊】美國來利葉廠出品「有利」香烟舉辦「有利之友俱樂部」，自七月一日公開徵友以來，報名參加者異常踴躍，截至七月七日止，統計已有數千人。凡參加「有利之友俱樂部」一等，祇需每月繳交「有利」香烟吉包五個，即可成爲「有利俱樂部」會員，享受一切權利，除招待戲票一張外，尚有各種康樂活動節目，及利時牌雪櫃等名貴物品抽獎。本月招待參觀計劃：仙鶴港聯之「老夫子三救傻仔明」或「金刪游龍」、「小康之家」。此等戲票，日內即可先後分別郵寄會友。「有利俱樂部」原定徵友一萬名，額滿即行截止，吸名烟，看名片，獲名貴獎品，一舉三得。

禮光幼稚園 招高初級新生

【本報訊】禮光中英文幼稚園設于九龍深水埗醫局街一七二號，（在深水埗碼頭附近）。據稱：幼稚園聘專師任教，設備有新型教材，各種兒童恩物及幻燈、唱片、電影、輔助器材，配合施教。即日起招收高初級各班新生，該校電話：八七〇四六二，簡章備索。

教育家盧湘父 今祝九九壽辰

【本報訊】老教育家盧湘父，今日爲九十九歲壽辰。盧氏之門人，今午假黃大仙大成中學舉行茶會，以示慶賀。盧氏在港終身執教，作育人材，爲加路連山孔聖堂之創辦人。

費城市長贈鐘

圖爲香港市政局主席[illegible]，接受國泰航空公司搭客服務部職員梁嘉輝小姐由美國費地帶回費城市長所贈之禮物。此項禮物乃費城著名的自由鐘模型，刻有「費城市長占士鄧贈香港市政局主席景韓先生」的字句。

電台播音節目

本欄刊登節目，係依據各台來稿發表，倘有更動，概以該台臨時宣佈爲準。

香港電台 今日下午四時：

（中文台波段：六四〇千週，波長四百六十八公尺。短波：三九四〇千週，波長七十六·一四公尺。短波調頻：九十四兆週。）古腔粵曲。五時，京曲。五十五分，鮮魚市情報告。五十八分，天氣報告，特別報告。六時，粵、國、潮、客語新聞報告，特別報告。廿分，小曲。卅分，逍遙處。七時，粵曲。卅分，一週時事特輯。八時，新聞報告，音樂。十二分，趣劇「麻雀新娘」。五十八分，天氣報告。九時，敬請發言。四十三分，漁民天氣預告。四十五分，轉播倫敦粵語新聞。十時，廣播劇「恨綿綿」。十一時，醉人的音樂。三十分，錄音轉播倫敦國語新聞。四十五分，時代曲。五十七分，天氣報告及漁民天氣預告，粵語新聞簡報。十二時，廣播完畢。

明日上午播音節目：

七時，時代曲。十五分，天氣報告，轉播倫敦粵語新聞及週末漫談。卅分，藝術歌曲及民歌。五十六分，天氣報告及漁民天氣預告。八時，粵語新聞，每日公衆活動報告，特別報告。十五分，粵曲選唱：百里奚會妻。五十分，中央市場菜價格報導。五十八分，天氣報告。九時，潮語新聞，特別報告。二十分，歐美選唱：白光曲。三十分，英語初階。五十三分，音樂小曲。十時，重播「總督的音響」，音樂。三十分，重播中文大學選料指導。五十八分，天氣報告。十一時，轉播香港堅道天主堂主日彌撒。

商業第一台 今日下午四時：

（第一台波段：一〇五〇千週，波長二百八十六公尺。）天氣報告，時代曲。三十分，粵曲。五時，康樂少年。三十分，一曲寄心聲。六時，轉播香港電台新聞簡報，天氣報告，報道東南亞各地天氣情況。十分，時代曲。卅分，歐西流行曲點唱。七時，星期小品「虛榮何價」。三十分，時代曲。八時，藍燈小說「奪命追踪」。四十五分，間諜小說「神秘失蹤」。九時，粵曲。三十分，天氣報告，港九時事。四十五分，時代曲。十時，大丈夫日記。三十分，電影故事「賊美人」。十一時，天氣報告，橫財一百萬。卅分，明日節目預告。卅五分，時代曲。五十九分，轉播香港電台新聞簡報。十二時，天氣報告，播音完畢。

明日上午播音節目：

七時，清晨音樂。十分，節目報告。十五分，口琴音樂。三十分，天氣報告，潮汐漲退報告，時代曲。五十分，座右銘。八時，轉播香港電台新聞報導。十五分，祝壽節目。二十五分，粵曲。九時，天氣報告。三十分，口琴講座。三十分，時代曲。十時，粵曲：㊀光緒皇之瀛台怨，㊁風流張君瑞，㊂妲己。十一時，報導東南亞各地天氣情況。五分，時代曲。三十分，短篇趣劇「王老六」。

商業第二台 今日下午四時：

（第二台波段：一一七〇千週，波長二百五十六公尺。）天氣報告，粵曲。三分，歐西流行曲。五時三十分，粵曲。六時，轉播香港電台新聞簡報。三分，天氣報告，報道東南亞各地天氣情況。十分，怡情小聚。七時，做惡懲奸「綠野三生」。八時，轉播香港電台新聞報道，粵曲。十五分，祝婚節目。卅分，時代曲。九時，天氣報告，港九時事。十五分，古腔八大名曲。十時四十……

麗的銀台 今日下午四時：

電影故事「老夫子三救傻仔明」。三十分，粵曲點唱。五時，時代曲。十五分，兒童歡曲。三十分，故事「倚天屠龍記」。六時，世界流行音樂。三十分，偵探小說「魔壇」。七時，賽狗預測。三十分，武俠小說「無敵日月劍」。八時，新聞報導，天氣報告，晚間節目報告。十五分，攝影漫談（報告各場賽狗消息）。三十分，週末體育報導。四十五分，時代曲。九時，民間故事，報告教育台明日節目。三十分，實地錄音節目。十一時，新聞報導，天氣預測，明日節目報告。十五分，夜半奇談。四十五分，時代曲。十二時，音樂及流行曲（繼續報告各場賽狗消息）。一時三十分，完播。

明日上午播音節目：

七時，清晨音樂。三十分，天氣報告，節目預告，音樂精選。四十五分，天氣預測。八時，轉播香港電台新聞報導。十分，天氣報告。十五分，祝壽節目。二十五分，粵劇精選「一枝紅艷露凝香」（新任劍輝、崔妙芝、張醒非、麥秋儂、余慧芬、何文煥）。十一時，轉播香港電台宗教節目。

麗的金台 今日下午四時：

雜曲。三十分，現代潮曲。五時，故事「風塵俠」，中文電視節目報告。三十分，時代曲。六時，越劇。三十分，潮曲。七時，社會服務，報告教育台明日節目。十五分，時代曲。三十分，新聞報導，天氣報告，晚間節目報告。八時，戲劇化小說「添丁甜酷」（報告各場賽狗結果）。九時，戲曲介紹。三十分，麗的夜總會。十時，評話「彭公案」。三十分，西漢演義。四十五分，潮州音樂。十一時，新聞報導，天氣預測，明日節目報告。十五分，潮州漢劇。四十五分，國樂。十二時，完播。

中文電視 今日下午六時：

預告節目。二分，「杏林春暖」片集。七時，世界新聞。十五分，青年聯誼會。四十五分，粵語長片「火燒平陽城」（于素秋、曹達華主演）。九時三十分，香港之夜。十時，體育世界。三十分，「天羅地網」片集。三十分，最後新聞及天氣報告。四十分，閉幕曲。

綠村電台 今日下午四時：

（中文台波段：七三五千週，波長四百〇八公尺。）西曲。卅分，小說。五時，時代曲，天氣報告。卅分，兒童節目。四十五分，粵劇。六時，西曲。卅分，賽狗巡禮。四十五分，賽狗結果。小曲。時代曲。八時，賽狗結果。時代曲。四十五分，丈夫日記。九時，賽狗結果。時代曲。十時，香港阿斗官，賽狗結果。節目預告，時代曲。十一時，賽狗結果，粵曲。十二時，賽狗結果，粵曲。五十八分，賽狗結果，粵曲。一時十五分，賽狗總結報告，廣播完畢。

明日上午播音節目：

七時，早晨音樂。十五分，晨鐘譜數。二十分，輕音樂，天氣報告。三十分，英語教授。四十五分，歐西音樂。八時，節目報告，粵曲，天氣報告及漁民天氣報告。三十分，時代曲。四十五分，兒童故事。九時，家庭食譜。十分，時代曲。四十五分，粵曲。十一時，婦女節目。十五分，時代曲。三十分，粵曲。

美股市走勢平均指數

【紐約七月八日美聯社電】杜鍾斯美國股份八日收市平均指數如下：

類別	開市	最高	最低	收市	收市比較
工業三十種	八九一·〇三	八九八·四四	八八五·五七	八九四·〇四	升二·四〇
鐵路二十種	二三四·一三	二三四·二七	二三一·九八	二三三·三〇	升〇·〇五
工業專用十五種	一三四·二四	一三五·三九	一三三·五一	一三四·六三	升〇·六七
雜項股類六十五種	三一三·六三	三一五·九二	三一一·八六	三一四·四一	升〇·七〇

膳食問題（五）

·營養家·

嬰兒正當發育旺盛時期，每天的飲食要能滿足其發育的需要，方可保持健康及正常發育。嬰兒時期所需各種營養素質量方面，均與成人不同，故飼養嬰兒，確為困難，對嬰兒營養的特點，我們略加敘述：

蛋白質：嬰兒時期生長極速，需要蛋白質以造新細胞，故每日每公斤體重所需的蛋白質比成人高。嬰兒雖然需較多的蛋白質，但亦不能太多，過多會使嬰兒消化不良，據經驗所知，大約每體重一磅，每天餵牛奶一兩半，或人奶二兩半，蛋白質即甚足用。在質的方面，嬰兒所食的蛋白質，必須有一部份為卵蛋白，因為蛋白對嬰兒的發育有極重要的關係。

醣類：在醣類中，乳糖與嬰兒的發育，關係最大，在六個月內的嬰兒，如餵牛奶，則應加乳糖，因鮮奶內所含的乳糖比人奶所含的低，人奶內所含的醣類，甚合嬰兒需要，不必再加糖，如用罐頭牛奶，則宜用煉奶，市面所售已加糖的煉乳，含糖太多，實在不甚適合於嬰兒。

脂肪：嬰兒不能消化多量的脂肪，牛奶所含的脂肪，比人奶高，故用牛奶餵六月以內的嬰兒時，宜將奶煮沸靜置片刻用紗布過濾，或將其上面所浮的油層去掉一部份，否則脂肪太多，消化不易，如餵六個月以上或消化脂肪力強的嬰兒，則可不必去脂。

礦質及維生素：嬰兒需要各種維生素及礦質甚切，奶內所含礦質，除鐵不足外，其他均已足用，唯牛奶的灰分過高，餵嬰兒時，宜按年齡加水，使濃度與人奶相等，方易消化。

一切奶類：均富於A、D兩種維生素，但維生素C則不足，故無論食人奶或牛、羊奶的嬰兒，均應在二三月以後，漸加橘子汁、西紅柿汁、白菜汁或其他鮮果汁等，以補償維生素C及鐵質。嬰孩滿二月開始，每日餵橘子汁一匙，以後隨年齡而增加，而六個月後，每日可餵果汁三兩。魚肝油自滿二月起，即可加餵，自二月起至六個月內，每日可餵三次，每次半茶匙，如餵魚肝油精，則每日三次，每日三滴，自六個月後，嬰兒身體已大，母奶不足供給，同時嬰兒消化能力亦漸強，亦加餵青菜液，洋山芋液及其他稀軟流體食物。

水：水對於嬰兒健康，極為重要，每兩次餵食物之間，宜加餵適量的溫開水，如嬰兒不吃，可略加糖，如嬰兒大便結燥，可加蜂蜜，以利大便。

飼養嬰兒，不外乎天然哺乳及人工飼養二法，天然哺乳極便利自然，即由母親或乳母用自己的乳哺育嬰兒。工人飼養即用動物奶或豆漿，米粉之類，以飼嬰兒的的方法。天然飼養，比人工飼養為佳，其理由為：

一、人奶成分最適宜於嬰兒的消化與利用，母親的奶最適宜於其自己的嬰兒。

二、母乳可給嬰兒相當抗病和免疫力量，吃母乳嬰兒的死亡率，比人工飼養的嬰兒少十倍。

三、人奶較清潔，天然哺奶，無須消毒。

四、餵法簡單，經濟，便利。

五、分娩後數週，母親以自己的乳餵養嬰兒，可助產後子宮的收縮。

六、母乳的溫度，適合於嬰兒，且前後一如一。

要使孩子有健全的身體 應有良好飲食習慣

·小醫生·

良好的飲食習慣關係孩子的健康至巨；因為飲食不定時，過量或不足，均有礙健康；前者易釀成腸胃疾患，後者則易致他的體重過重，或營養不良！因此，培養孩子的良好飲食習慣，乃為人父母者，不應忽視的職責！

那麼，父母能夠幫助孩子，養成良好飲食習慣嗎？答案：能！母親應得餐定時開飯，注意飯菜的營養調配及口味，督促孩子飯前洗手；作父親的，也必須記住一點：勿在飯前，或餐桌上，責罵孩子，以免影響他的食慾！同時，因為孩子處處以大人為榜樣，你們必須處處以身作則，言談小心；如果做爸爸的偶爾發一句牢騷，說「青菜是餵牛的」；就可能在他幼小的心靈裡，留下了一個錯誤的觀念：人是應該食魚肉的；最低限度，他會認為：祇有窮人纔食蔬菜。如果妳常誇講鄰家小洛的胃口好，每餐兩三大碗；孩子就覺得：多食飯會博得大人的喜歡；便無形中，鼓勵他努力加餐。

假如妳的孩子，有強烈的偏食習慣，別儘給他所喜歡吃的東西；各類食物，供給人體所需之各種營養，以維持其健康；魚肉雖富於營養，却與蔬菜中所含的營養不同，不能代替蔬菜！當然，也不能完全忽視孩子的好惡，以致他誤會妳不關心他，甚至認為妳不愛他；凡事不要太過份就可以了！例如：孩子不愛食加里鷄；那麼在妳們吃這個菜的時候，大可為他備一份白切鷄！或紅燒鷄——聰明的父母，决不強迫孩子去吃他所不愛吃的東西，却常鼓勵他嘗嘗看；有很多東西，在初次吃的時候，覺得很不對口味，嘗過幾次以後，就習慣了，反而很愛食！

當孩子不快樂的時候，有時會飲食過量，父母應該設法找出他不愉快的原因，並予以糾正！有時，孩子也會食量過少！可能在毫無理由的情形下，突然對飲食失去興趣！發現孩子有這種現象（祇要沒有患病的現象），不必大驚小怪；把他剩下的飯菜收去，別對他說甚麼；下一餐，妳可以少給他裝一些飯菜，這樣也許能誘發他對食物的興趣——因為孩子就是那麼怪的小傢火；給他多了，他會覺得沒有胃口；給他少一點，他又覺得特別香！但，假如他一直食慾不振，以致影響他的健康，就該請醫師檢查。

吃零食的習慣，最不好；孩子如有這種惡習，必須積極地設法糾正！常常在開飯的時候，吃不下東西；纔放碗不久，又吵着肚子餓，要買零食；這樣不但增加了小家庭的經濟開支，同時有礙孩子的健康——小店裡買的那些東西，通常礦物質及維他命之含量甚低，卡路里的含量很高，所以愛吃零食的孩子，有時體重過重，却缺乏前述兩種極為重要的營養！同時，又因為那些東西，多不新鮮，不清潔，易傳染腸胃病，寄生蟲病等；因此，除了水果外，應禁絕零食！

假若孩子因飲食過量，而致體重過重，不可忽視！有些人認為孩子在小時胖，沒有關係，長大了就會慢慢瘦的；這種觀念是非常不正確的，很多「小胖子」都長成了「大胖子」！假如孩子在十八歲以前，不能減瘦，再想減瘦，就更難了！

充分的休息，也與良好的飲食習慣，有關；孩子過度疲倦的時候，食量很難正常——有時飲食過量，有時根本不思飲食；因此，培養孩子的良好飲食習慣，亦必同時注意他的作息時間，與睡眠的習慣！

·輕快簡便·

鷄肉和鷄骨的分割辦法

·敏兒·

鷄是我們日常三餐或宴客時的主要菜餚之一。用鷄肉做菜的烹調方法很多，例如：紅燒鷄、清燉鷄、加厘鷄、葱油鷄、葡國鷄、炒鷄丁、炸鷄排等不勝枚舉。但主婦們在做鷄丁或鷄排時往往因處理鷄骨感到困擾，不是鷄丁內仍留有鷄骨，就是做鷄排為了取鷄骨弄得面目全非，皮離開了肉，甚至不小心割破了手。

這裏示範一種正確的處理鷄肉分離鷄骨的方法，祇要準備一把銳利的小刀，依照一定的程序，剝去鷄骨，那將是一件非常容易的事。

㈠先用小刀把鷄肉的腳骨和翅膀部位骨頭的關節切斷，除去四肢（如圖一）

㈡用菜刀剖開鷄的胸腔骨，取出內臟，注意切胸腔時必須在主胸骨舍二分之一的地位（如圖二）。

㈢然後用小刀在胸腔皮肉下貼骨的部位，利用尖利的刀尖割開，取出胸骨及肋骨（如圖三）

㈣用刀尖順胸肺延伸到鷄背，依次將骨頭割離鷄背，取出背骨（如圖四）。

㈤取鷄腿上兩股部份的骨頭比較麻煩應將刀尖順鷄腿關節位向上切，再在接骨部位，漸次割開取出細小的小骨頭（如圖五）。

㈥用刀尖在腿骨部份，將肉割開，另一手抓住腿骨，慢慢旋轉取出腿骨。（如圖六）。

冬瓜盅與菠蘿蛋糕 拌粉皮和吉列蝦球

本版由本期開始，報導由美孚公司主辦無比石油氣烹飪專科學校香港分校課程。

無比石油氣烹飪專科學校港九兩地，開辦已久，學員衆多，學成的家庭主婦，太太小姐，均能學以致用，在家庭中無不以「善於炒幾味」而名噪於朋儕中。

香港分校，由陳林甦珍，張菌兩女士主教，鄭雪衣助理。

陳林甦珍，福建廈門人，台灣省立師範大學教育學士，美國密芝根大學研究生曾任中學及家政學校教員，家政專校教授，中國農復會技術專員第一屆東南亞家政會議代表家政推廣赴菲攷察團團長，現任香港德明學院家政系教授著有「家庭膳食計劃」，「食物與營養」，「家庭食譜」等書。

張菌，女性，北平市人，中國大學文學士，日本東洋大學院研究生，日本東京福祿壽飯店管理，台北市二女中教員，台南市師範專科學校教員，香港珠海書院副教授，官塘福祿壽飯店董事。

至於鄭雪衣女士，廣東人，曾獲本港烹飪技術比賽冠軍，極有烹飪經驗。

冬瓜盅

材料：冬瓜一個（小）、瘦肉、冬菰、干貝（搖柱）火鴨（燒鴨）草菰、鮮蝦、蓮子、青荳、鹽、味精、上湯。

做法：將冬瓜由頭部切成一個蓋，將冬瓜瓤瓜子等拿出，冬瓜內部成空狀，上湯放內火鴨、干貝、瘦肉、也放入，這時用大火盅冬瓜約二小時，冬瓜軟後再加鮮蓮子、鮮蝦、草菰、青豆、鹽、味精等再盅數分即可。

菠蘿蛋糕

材料：菠蘿、麵粉、鷄蛋、吉利子、發粉、香油、蛋糕盅。

做法：用鷄蛋打起麵粉篩起加發粉加香油再用蛋糕盅將一整塊菠蘿放盅的中間四週拌紅色的吉利子，用無比石油氣焗箱焗成很好看的顏色，這種蛋糕可以送生日禮物用。

拌粉皮

材料：粉皮十張，鷄腿肉一大條，瘦肉二兩，青瓜小黃瓜二條，紅蘿蔔半個，芝蔴醬、芥末、鎮江醋、生抽、鹽。

做法：先將鷄肉瘦肉煮熟等冷凍後切絲，粉皮用凍滾水洗淨切長條狀，小黃瓜去皮切絲紅蘿蔔切絲，芝蔴醬用凍滾水開好芥末、醋生抽鹽味共同加上一齊拌勻。

吉列蝦球

材料：蝦一斤，肥豬肉二兩，蛋白三個麵包半磅。

做法：蝦皮去掉，蝦腸挑出將蝦肉洗淨剁好，肥豬肉也剁爛加蝦肉一起打膠加五味，蛋白然後拈麵包粒放熱油鍋內炸成金黃色用花椒鹽配料。

木須肉

材料：蛋黃三個鷄蛋二個，猪肉三兩，木耳少許，葱蒜五味。

做法：蛋黃蛋一起炒好，猪肉也炒好，木耳泡滾水用油鍋爆香，葱蒜加五味，再混和炒及成。

無比石油氣 烹飪課程

涼凍桂花鳳梨

·靜靜·

現在正是鳳梨（亦即我們的波羅）售產的時候，街頭出盛的很多，品質也非常之好，價格不貴。

鳳梨的味道，芬芳甘美，品質稍次的，略含酸味，但亦很可口，鳳梨生食之外，還可和入菜肴中調製，像鳳梨鷄片，鳳梨燉鴨，鳳梨拌腰片等，都能使菜肴添增風味，並且黃澄澄的色，更能增加美的之色調。又把鳳梨製成之果醬，味道也相當的將鳳梨製成了涼凍品美。在這炎夏之際，於先生下班的時候，和孩子散學的當兒，進食一小碟，冰涼甘芳，可以忘却整天的辛勞。現在把鳳梨製成的一味冷凍法，寫在後面：

△材料：鳳梨（切碎的）一飯碗，香蕉或木瓜切碎的半飯碗洋菜（又名凍粉擇白色為佳）二十餘支，白砂糖大半飯碗，醃桂花小半羹匙。

△處理法：洋菜剪成小段，用溫水泡浸一下，待柔軟之時再加漂清，置於小鍋中，加兩飯碗水。鳳梨削去外皮，挖去中心，切成小丁。香蕉去皮，去除附上黃絲，切成小丁。惟此項手續，要在落鍋前着手。

△調煮法：洋菜鍋置爐上，先加煮沸，後改用較微火候熬煮，並將鍋子時加調動；至洋菜全部融化時，流汁約有一碗半，如過少再添加些水，然後將糖傾下，煮至融化時，鳳梨先行下鍋，續煮沸時，香蕉倒入，翻動至勻和時，即入醃桂花略攪。用小型飯碗四隻，將鳳梨等品，分置在四個飯碗之中，等到冷却以後，進入冰箱內，或用冰塊裝在大鋁鍋中，把碗置入，鍋蓋閤上，冰鎮兩小時，取出後，閤上一個碟子，將碗和盆慢慢兒倒置過來，除去飯碗，即成一碟很香的鳳梨凍。色黃晶瑩，好像一個半圓形的玉球，淡潔可愛。另在每一碟旁放一小匙，以便舀食。

鷄雜百葉結

·明明·

材料：鷄雜一付，鷄血一塊，百葉六張，瘦豬肉六兩，鷄蛋一個，粉絲二兩，酒一湯匙，花生油或豬油，胡椒粉，鹽，葱，味精各適量。

做法：鷄腸，鷄肫用明礬洗淨，（也有用鹽來洗，但它的缺點，會把腸上的油洗掉。）鷄腸切成一寸左右小段，鷄肫則切片，鷄肝，鷄心等洗淨後，也切成薄片，鷄血則切成小方塊，一起放在碗裡，洒入一些酒備用。百葉用開水浸泡使軟，一分三切成長條。把瘦肉剁成肉末，洒上一些酒和適量的鹽，將鷄蛋打散後，與肉末拌勻成肉餡。然後把切好的百葉平舖桌上，將肉餡用手捏成小手指粗細的長條放在百葉上，用百葉把肉餡包捲在中央，打成一個結，這樣將百葉結打好後，鍋裏用油，鹽，味精等調配好高湯，百葉結下鍋煮沸，再把備用的鷄雜和粉絲，與葱花一起下鍋，再煮一沸，就可盛入湯碗裏，洒上胡椒粉趁熱上桌。

鳳爪西瓜盅

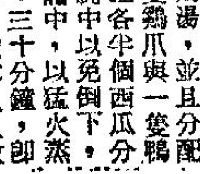

小型西瓜近來很多，買數個回來，各一剖為二，挖去部份瓜肉瓜子；這種小西瓜的子幾乎都靠近內部，挖後，瓜皮上約留三分厚的肉。買若干副鷄爪與鴨掌，洗淨剝去爪尖，投入高湯或湯中去煮，約八成爛時取出。另用蒸熟的火腿或家鄉腿切片，每半個西瓜中約三、四片够了。再者近來菜場中有新產筍乾，洗發後，去老椿，再切開撕成一段段約半支鉛筆長短，每半個西瓜中亦只要三、四根。此外，小香菇洗發後去蒂，每半個西瓜內置兩整片。然後，瓜中傾入高湯或鷄湯，並且分配一隻鷄爪與一隻鴨掌。把各半個西瓜分別放碗中以免倒下，置蒸籠中，以猛火蒸約二、三十分鐘，即可取出，依客人人數各上連碗的西瓜盅一份。

醋能治疲勞

·心銘·

人疲勞時血液即變為酸性。血液變成酸性後，即容易累積疲勞素。該疲勞素如給與醋即容易燃燒。這是克萊布斯博士於一九五三年得諾貝爾獎金的「三炭酸環論」中的一部份，明白的証實。醋對於恢復疲勞極具效果。

欲自己測驗是否疲勞，最簡易的方法就是看尿的顏色。平常愛吃魚，肉而容易疲勞的人的尿，多半比健康的人要色濃，而且較為混濁。做激烈的運動或連日加班，反復過着不規律的生活而疲勞時，尿的顏色較平素色濃而混濁。遇有此情時，如喝下含有醋的東西，或索性喝若干醋，約過兩小時後尿即澄清，並會覺得舒服多了。這是由於積於身體內的疲勞素，由於醋的作用，而燃燒消失的結果。

日本著名的研究疲勞專家秋谷七郎博士（東京大學名譽教授、藥學博士）說：一天三小酒杯的醋每天繼續喝會使血液很清潔，所以不易疲勞，也不會中暑，另外凝肩，酸痛，手腳冷，血壓高，腰不好等人，常有不健康現象的人，在食物上多攝取醋即可獲得相當的改善。直接喝醋當然不易下咽，可在醬油裏加若干醋，或在烹飪副食時改變口味加些醋等等，可以自己研究食用，吃進體內後照樣有效。

糖蒜油鹽薑醋茶的却病功能

·麗鳳儀·

㈠糖：這裏所指乃做作料用的赤沙糖，赤糖一湯匙，加以生薑數片，沖開水一大碗，飲之可驅散風寒感冒，並有兼治腹痛之功效。

㈡蒜：一般人既知吃蒜頭，既可殺菌又可消除飽脹，連皮帶殼的用火焙了吃，還可根除肚痛。除上述內服外，還有外搽的功能，如被蜜蜂、蠍蟻等蟲類咬刺，迅用蒜汁塗擦患處，立刻可消痛止痛。

㈢油：被熱水燙傷，速以大量醬油澆泡患處，即愈。被火焰灼傷，可用豬油儘量塗抹，有生肌長肉的妙用。瘡口結疤，若要塗蔴油，則可望早日退疤脫皮，收口痊可。

㈣鹽：食鹽在日常生活中有不少的却病用途，茲單舉出其中一二，以見一斑。清晨空腹飲鹽開水一杯，有消除腸胃的功效。用細鹽刷牙，有防蛀止腐之效，如因感冒而咽喉（小舌）腫大下垂，以蒜頭沾鹽，輕點小舌，可望其消炎。

㈤薑：除薑湯可退風寒外，使用薑片磨擦凍瘡，更有料想不到的奇效。

㈥醋：醋的治病功用，較其他六者尤為廣泛。醋湯可癒風邪。飲醋少許可消飽脹。滴醋於食道，可立止「打嗝」。

㈦茶：常飲茶的人，可防治糖尿病，這是衆所週知的事實。此外茶葉有洗滌還僞患之用，兩眼紅腫模糊，每晨以茶浸洗，必可漸癒，小兒因胎火舌苔濃厚，以清茶勤洗之，可望退火清苔。

刊登廣告
請電七三
零七〇八

九龍旺角西洋菜街6號A
龍翔
大茶樓酒家
華麗禮堂
筵開數十席
三樓 大小宴會·地方寬敞 雀局遣興·環境雅緻
二樓 名茶美点全日供應！
地廳 晚飯宵夜·隨意小酌
營業部電話:853138
地廳部電話:852052
二樓電話:853641
三樓電話:843388

扶元固本 益壽延年 強身養顏 老少咸宜
中國第一補酒
請飲
廈門詒廠齋參茸固本酒
送禮送名酒
香醇酒力够
疊獲中外賽會金牌獎章譽爲中國第一補酒
詒廠齋 參茸固本酒 中國第一補酒
港九新界各大酒行辦館均有售
總代理 冠和酒行
電話：八二三九九三 八二五〇八七

英國製
格蘭補腦汁
能令你益腦寧神
適應 神經衰弱 心神不寧 精神頹喪 疲倦失眠 消化不良 心臟衰弱 嚴重貧血 記憶減退
總代理：洪泰貿易有限公司

告羅士打大酒家
中環德輔道中告羅士打行八樓
地方寬敞 軒昂華貴 可容百桌
社團宴會 壽酌壽筵 商業應酬
華貴廳房 名廚主理 豐儉隨意
每日下午三時起特別增設咖啡座，情調怡人，經專家策劃裝置，獨步香江，別創一格！
西班牙咖啡茶座
優特的貢獻！
1. 西班牙的風格情調，幽靜清雅。燈色柔和。
2. 嬌媚可人的侍應生，殷勤招待。
3. 生意上的商洽，情侶的約會，手持咖啡一杯娓娓清談，此時此地，倍添親切。
4. 超特出品，合理價格，舒適座位，精美用具。
營業時間 上午八時半至十二時 下午三時至七時 定座電話：二四三七五五

正宗 京菜 豪華樓
地址：銅鑼灣怡和街豪華大廈
電話：770339 772229 777935
歡·迎·預·定
喜慶宴會
一音樂夜座一
百代歌星 張伊雯 靜婷 長駐獻唱
李小蘭 徐淑明 董小佩 聯合主唱
麥龍大樂隊興奮演奏

卑鄙無恥，遭人唾罵
賣國求榮的昆士齡
·漢松·

這是使人作嘔的故事，但情形是頗簡單，在拿破崙戰爭結束之後，一百多年來挪威都在中立方面，就算它爭取得獨立，也未嘗流過一滴血，挪威也沒有侵犯別國的企圖。在第二次世界大戰爆發後，也沒有人意想到挪威也會受炮火的洗禮，看來交戰國家都沒有意思在那裡開闢戰綫，或佔領作戰爭基地，祇有昆士齡早有動機，明白一切。

在挪威他是一個不出色的政治家，他是挪威的納粹黨的領袖，跟隨他的人寥寥無幾，在國民衣食充足的挪威，文化進步，人們都不歡希特勒的離奇和瘋狂的主義。後來在一個晚上，挪威在沒有準備中被納粹大軍所偷襲，那裏雖然有抵抗，但無濟於事，作內應的大奸細昆士齡供給德軍各種情報，指出挪威軍隊所固守的各點，英國與法國雖派出軍隊在挪威北部的那域克港登陸，冀協助將德軍逐走，但沒有成功，納粹軍隊得以隨意在挪威內部縱橫無阻，在幾個月後，在那域克港的英法軍隊都先後撤退，整個挪威就落在德軍的手上。

挪威政府，包括國王與皇后在內逃亡到英國，組織自由挪威政府，繼續抵抗德國，昆士齡在挪威成立一個新的傀儡政府，自爲主腦，從那個時期開始直到結束爲止，在理論上他是挪威的頭目，管理一切事務，還使他恣意妄爲，造出種種反叛他本人的國家的罪大惡極的行爲。若將他的罪行，逐件列出，可以寫成一大本書，在戰爭結束後，挪威舊日政府恢復政權，也曾將賣國賊昆士齡的各大罪狀編錄出，也有一巨冊。下面講出其所幹最卑鄙的幾件事。

昆士齡幹出喪心之事，親選美女送給納粹要員

在挪威的婦女向以藐美身體強健著稱，德國人最喜歡挪威女子，當他們佔領挪威之後，就想用利誘或強迫的手段去使挪威女子就範做他們的情婦，但是挪威女子能潔身自愛，她們更加入挪威的抗敵秘密組織，這是在世界上最活躍和最有成績的一個。此外在挪威的年青女子要躲避，免遭蹂躪，誰知那個喪心病狂的昆士齡爲討好主子，竟派出他的親信，挪威納粹特攻隊員到鄉間搜索女子，不獨供在挪威境內的德軍，更選擇其中較爲美麗的，運到德國，獻與納粹的要員玩弄。那個無恥的昆士齡還由自己親自出馬，表示他辦事的週到。

昆士齡後查出德軍對維持挪威的治安很困難，因爲挪威人民極憎惡納粹軍隊，他們不分晝夜想把他們擊退。隨處都有遊擊隊，德軍不敢深入或隨便跟他們作戰鬥，所以有這一番話。在一個空氣清新的挪威山嶺，一個挪威人能夠嗅到在相離二十里外的德國人，所以那個挪威獨裁者昆士齡就要派出手下去幹德國人所不能做的工作，挪威納粹黨員經過訓練，被派出去偵察遊擊隊的行動，但查出之後，昆士齡本人是沒有把握，祇能轉將報告德國的秘密警察去進行圍捕的工作。昆士齡又派奸細去調查，或出重金利誘告密的人，說出對他和德軍的嫌疑者，假如不肯作供就會受火烙刑，非常殘忍。但這反引起人民對昆士齡更大的憎惡，一個人被捕，反有十個人新加入地下反抗納粹的組織，同時他們的行動是更快，當昆士齡在行事之前，他們早已逃之夭夭了。

昆士齡想向希特勒表示他是納粹的忠實黨徒，同時也跟在德國的一樣，他也在國內設立集中營和執行戶偵察的方法，和消排種族。但沒有大的效果，因爲在挪威的猶太人和不受歡迎的民族早已被秘密收藏，或已逃到瑞典。有時因圍捕無所得，德軍惱怒，竟捕無辜的人來出氣，昆士齡作假情，當男女就像蒼蠅般，跌落坑裏，就用泥來掩蓋了屍首。直至到所有被捕的人都被槍斃和埋葬後，昆士齡很洋洋得意，以爲將沒有人能夠再出那些死者葬身之地，誰知盡被地林行刑，在那裡經已捆了許多個很深的坑，被捕的人就排立在坑邊，一列衛兵開槍，下工作人員所查知，加以記號，在戰爭結束後，昆士齡被押到那個地方去再看他的殘忍傑作，他祇有垂頭喪氣，不敢有所反抗。

在一九四四年，昆士齡開始感覺到不安，因爲在挪威的地下工作人員的力量增強，他認爲對他的生命有危險。他向德國政府要求供給更多的軍隊，軍火和各種東西，特別想得到更大的保護，但是德國是無能爲力。德軍在義大利和俄國受到大的壓力，他們要留大軍在法國和荷蘭及比利時，他們知道在那些國家遲早會有大戰爭，他們也嫌兵力不足，到那年六月，盟軍在法國北部作大反攻之後，節節勝利，德國本土受大的威脅，德政府急調同在外間的軍隊應付危險，其中有從挪威召返的，當德軍在挪威的數目驟減，昆士齡見勢色不同，等候事情的變化，守衛的力量，後來警察也表示不合作，在翌年五月底，昆士齡想逃走，但是幫助他得政權的德國軍人不准他離開，他們知道快要投降，但他們要昆士齡跟他們遭受同樣的命運，假如得不到德軍的幫助，昆士齡是逃走不得的，在挪威首都奧斯羅的每個出口都被地下工作人員所緊守，他祇有等候事情的變化，在德軍也多謀始離開他，昆士齡就不夠人力負起一當挪威皇家軍隊所捕，挪威國王回來後，政府成立，昆士齡被控叛國罪，但他還不想認罪，他辯說，他是爲國民謀福利，在挪威國內王離開挪威政府之後，他就不得不出來打救國家，但在期內他已盡力爲國民謀福利，不算是犯叛國罪的，但有許多被注消的證人和證據，經過很長時間的審訊後，昆士齡被認爲是有罪，而受刑。

人海傳奇
調情聖手的奇遇
——他有美麗的妻子，又有體貼的情婦，一旦對方丈夫知道，將有何事發生？（上）
·上官寶倫·

她的話語，像一枝箭似的，刺進他的左耳裡面去，使他的左耳感到疼痛。

「你的意思是他就要來了？」

「他是隨時隨地就會到達那裡的，」她說，「喂，狄克，聽我說，請你看在上帝的份上，你要特別小心，你不知道，他是一個非常厲害的人，他發怒時會殺人的。」

「好吧，維拉，」他說，「我會小心的，我現在要把聽筒掛上了，請你等我，我會再打電話給你的。」

「狄克，我眞的有一點害怕呢。」

「不要怕。」

後來他放下了聽筒，他立刻想到艾迪這個人，他是一個大塊頭，在他的眼睛裡面，是隨時隨地都會流露出殺人的光芒。

後來，狄克把樓上的窗簾放了下來，但是，外面的汽車聲音，卻使他感到艾迪是隨時會來的。

之後，他在房子裡面踱來踱去，另外一方面，他又想到他的妻子，這時是正在廚房裡面忙着，實際上，他就是利用他的妻子在廚房裡面忙着的當兒，這才走到自己的臥房裡面去打電話給維拉。

其實，他與維拉之間是非常小心的，他們是在艾迪到城外去的時候，兩個人才會面的，有的時候，他們走到汽車酒店去，有的時候，則又是在汽車的後面幽會。

於是，他在想着，他們既然是這麼小心，他又怎麼會知道這件事情呢？這簡直是不可能的。

可是，現在艾迪卻是發現這事情了？由於煩亂的關係，他便走到了樓下去。

他的妻子珍妮，那時正忙着煮東西，可是又因爲爐火的關係，在那裡弄得一團糟。於是，她的祈求的目光望着他說：「狄克，你能不能——」

「當然」，他說，於是，他幫他的妻子去弄火，這才使那些火燄趨於正常。後來他說：「——這些氣味好香呢。」

珍妮在這一刻中，連忙用手去抹汗，她說：「如果不是你來幫忙，那麼這道菜可就完了。」

後來，他聽到了別人的聲音。於是，他的眼睛望着前門，他擔心在這一刹那間，似有人走了進來，將他們這裡的一切，完全破壞的。他沒有想到，自己不過是與別人的妻子溫存片刻，到頭來卻有這麼多的麻煩。

進一步，當他想到艾迪的殘暴手段，他簡直更是不知道應該如何才好。

後來，艾迪是眞的來了，他立刻提高了戒備，走過去開門。當時，他是將自己的拳頭握得緊緊的，他是隨時隨地準備應變。

門開了，艾迪站在外面，他的眼睛是像火一般紅，這一來，更使狄克感到不安。

一讀發財

別當「青年軍」！
·柯足金·

朋友，不知你有沒有當過「青年軍」？我就當過了，而且不祇當過一次而已。所謂「青年軍」，並不是抗戰時「十萬青年十萬軍」的那一種。而是「年青的職員」而已。當我很年青的時候，對於所謂金錢，完全看不進眼內，當它是俗物，一心要「爲社會服務」，要做些有意義的事。不久，我結交一些朋友，他們介紹我認識一位先生，他是一家商行的經理，最能投合青年人心理，說每一句話，我們青年人都中聽，因此，我們非常佩服他，願意在他屬下工作。我們拿十幾塊錢一月的薪水，他拿百多塊，他對我們說，青年人不可追求物質享受，不要做金錢奴隸，先要顯出一些工作本領來。我們個個果然努力。後來，他因爲工作有成績，獲得很好的報酬，我們仍然是「十幾塊錢」待遇。

在這個時期，另一位先生出現了，他對我們說，非常同情我們，又說：「你們本是一班有爲青年，何必要爲他工作，捱牛捱馬，得不到應該得的報酬。」這些中聽的話，引起我們一次「革命」。幾乎全體離開原來工作的公司，進入他的旗下工作，在待遇方面，的確比以前好一些，開始那一段時期很快樂。但是，六個月，我們發現自己被公司負薪，那位先生在一天下午，神秘失蹤了。我們全體就此失業，他卻把我們的薪水帶走了。

青年人最容易上當，因此最好便是利用青年人。

貞操帶趣談
·胡荻·

在今天的許多國家中，一些奇妖的丈夫，還在使用各種各式的貞操帶，來保証他們最心愛的妻子或愛人的忠貞。實際上，這種設備遠在數千年前就已經有了。

有關這種阻止進行性行爲的東西，最早的紀載當遠溯至古希臘詩人荷馬（紀元前九世紀）的史詩「奧得賽」。荷馬在那篇史詩中，描寫女神維諾斯如何背叛她的丈夫希費斯托，而與他的弟弟阿里斯調情。被激怒了的希費斯托就製造一種貞操帶，加於女神的身上來阻止進一步的淫亂，作爲報復。

這種貞操帶雖早已發明，但一直要到十二世紀時，才十字軍從東方國家帶回歐洲，再加以各種變化後，就在歐洲各地流行起來了。

登威爾氏曾在一篇名爲「貞操帶」的文章中，介紹一種典型的中古時代的貞節帶如次：「它包含二個主要部份：一條柔軟的金屬帶及兩個有孔的金屬板。那條帶是用來繫在腰部上面。後面那塊金屬片則遮住臀部，前面那塊片則封住生殖器部位。兩片上的小孔是讓使用人可作生理上的自然排泄，前面的一塊片上作凸起形，它上面的小孔時又作鋸齒形的。前後二片一起使用，可使貞操帶不能有所移動。」

貞操帶有時祇在腰帶上裝上一塊金屬片，來遮住前面的生殖器部位，那種前後二片的貞操帶，是準備同時封鎖後面，因爲據說中古時代，歐洲的富男風甚盛。

或許，在現存的貞操帶中，最著名的是巴黎克羅尼博物館所收藏的二種。一種是單片式（圖一），那塊片是用象牙做的，作凸起形，它的長孔是作鋸齒形的。那條鋼帶是度準腰圍的，外面包的天鵝絨，在鋼帶與象牙之間，裝上一把鎖。另一種是雙片式（圖二），那也是雕刻家的傑作。由二塊鐵片合成，連結在一條金屬帶上。這二塊片是用黃金做成的，上面還有精美的雕刻。前面的一塊片上，刻着在伊甸樂園中的阿當與夏娃，在片的下端開了一個三葉形的孔。在後面的那塊片上，下端開了一條小孔，來繫上天鵝絨或絲帶。在二塊片和腰帶的邊緣，各鑽有一排小孔。

在德國曾發現一種有趣的貞操帶，那是雙片式的（圖三）。上面鑄着一行字說：「保護丈夫不受壞人欺騙。」在前面一片的小孔上，刻有一對裸體的男女在擁抱着，女的坐在男的膝上。在後面的一片的孔上，則刻着一個裸體的女子，抓着她跨下一隻狐狸的尾把，旁邊刻着一行字說：「小狐狸，你被捉住了！你以前曾這樣幹，以後再也不能了。」

法國有一位名叫羅茲的丈夫，他曾從耶路撒冷帶回一種貞操帶，緊在妻子的身上。這種貞操帶是這樣的：一塊包着絲布的金屬片，裡面裝有細小彈簧。在片上小孔周圍及片的邊沿上，開有一排小洞，裡面有針。如果有誰想移開貞操帶，或者是想將東西塞進小孔去，則會被針刺傷。

在後一百年前，歐洲的某些國家，特別是西班牙，華麗的貞操帶仍被認爲是一種高尚身份的象徵，較高貴的新娘，都佩戴貞操帶。

今天，英國還有一些手工塲在接受貞操帶的定單，不過他們不公開登廣告招徠生意，據說美國也有幾間公司在承做顧客們所選擇的貞操帶。但是，要說現代的美國婦女中有人佩戴着這種東西，那是難以設想之事。

今天所設計的貞操帶，雖然仍是一種累墜的東西，但並不損害身體，也不會引起痛苦，這是與中古時代的不同了。

圖四：威尼斯雙片式貞操帶。
圖五：單片式貞操帶，片上有一些小孔。
圖六：十三世紀雙片式金屬貞操帶。

新鮮
萬·花·筒
美女眞人扮假人 持久紀錄得人驚
·邵陵·

在發賣衣飾的商行裡，往往看見許多蠟製的假人，而以女像爲多。由於技術突飛猛進，蠟製人像已經到了跟眞人酷似這般的地步，如果「紅樓夢」裡的劉佬佬生於今天，在逛百貨公司的時候，說不定會對打扮得整整齊齊的蠟人問長問短，弄出比在大觀園裡鬧得更大的笑話。寫到這裡，且讓在下來個問題：假人乘搭公共汽車（或電車）的時候，要買票還是不用買票？

照情理說：假人不是有血有肉的眞人，當然應該不用買票。反之，汽車（或電車）公司方面會說：假人的大小如果跟眞人一般無二，在車上所佔空間的多少當然還就跟眞人一般無二，叫帶假人上車的人買票，難道不應該麼？

在倫敦，巴士和電車公司對假人上車是否要帶假人的人代買車票呢？這道問題，在下無法回答，而且不用回答，因爲本文附圖所顯示的，跟這道問題是風馬牛不相及。

在附圖裡，穿套黑色西裝站在人行道旁等待上登巴士的男子，並非抱着個蠟製假人。圖中狀似假人的女子，頭髮能夠生長，肩目能夠傳情，嘴巴能吃能喝，入水能游，出水能跳，是個「巧笑倩兮」的西方佳麗。她已經羅敷有夫，被人喚作謝禮太太，抱着她的，正是她的夫婿謝禮，爲美國一間製藥公司的主持人。

謝禮太太有一種特殊本領，能夠長久站立不動，面部表情始終不變，是當世扮裝假人爲業的第一人，在美國，她每天可以掙得一百六十美元以上。

從前，她本來替時裝公司工作，担任走動亮相的模特兒，四年前則改弦更張，轉起在商行窗櫥裡扮假人的角色，或在討論工程和自動機械問題的會議所裏扮蠟像，瞻顧與會代表的眼睛。

某次，她曾一動不動地連續站立八小時又十五分鐘，這方面創下了非同小可的世界紀錄。

新奇推銷術
·火麒麟·

二十六·女子集體前往賭城

更進一步，如果他們有這樣的請柬發出去的時候，他們做得也是非常冠冕堂皇的。因此，那些收到請柬的人，對於這種邀請，都是非常快樂的。

可是，這間公司如何去展開這種狂歡大會。同時，狂歡大會中，又是有一些甚麼樣的鏡頭，那又是一件非常有趣的事情了。我們在這裡，試且舉一個例子來說吧。比方說他們這個狂歡大會是在賭城拉斯佛加斯舉行，那些應邀前去參加盛會的女人，在前一天，她們是已經到了那裡。

到了第二天，那些大亨們，也便跟着來臨了。他們先是裝模作樣的討論生意上的問題，進一步，他們便各人去找各人自己的消遣。這時，有的人去找女子陪着他們玩球。下一步，他們更美其名爲推銷女性的內衣，而在酒店裡面安排好的美女，穿着性感的內衣來展出她們的肉體。

可是，在實際上，賭城的女人是那麼多。同時，她們肯表現的地方，又絕對不是那麼一點點。所以，那些女子表現了她們的優點以後，下一步，便是等候這些富商對她們去發動攻勢了。如果你是一個古板的商人，這些女子當然是對於他們的要求，絕對不能加以拒絕。

到了這裡，你也許會問，在一時之間，那裡去找這麼多的女人呢？實際上，要做到這一點，那是一點也不困難的，原因是那裡的酒店職員侍者，他們的手下都有幾個女子，因此，要找一批女人，是一點困難也沒有的，更何況更有不少的女人，他們是因爲遭受丈夫遺棄，或者是因爲在賭場輸光了，也正要利用這個機會，來找一筆錢用用啊，結果要找她們，是絕對不會有困難的。

有她們的妙法，來使你入彀，比方說，她們故意露出自己的肚臍，或者是故意誇張自己的臀部，使你看了，不免要砰然心動呢。

至於一般商人，他們都是色迷迷的，一旦見到了這樣的機會，自然是一點也不會放過的，所以，祇要到了表演完畢以後，他們便可以春色無邊了。

再不然他們便是集中到賭檯的旁邊去，在那裡同樣的也有許多年輕的少女，他們沿着賭檯走來走去，結果，一樣的可以達到預先安排的目的。

據我所知，有一間公司，有一次，爲了要做一筆買賣，他們一次邀請了四十個美女，每人的代價是二百元，時間則祇是一夜，但是他們大家言明，無論如何，必須要奉承那些客人。

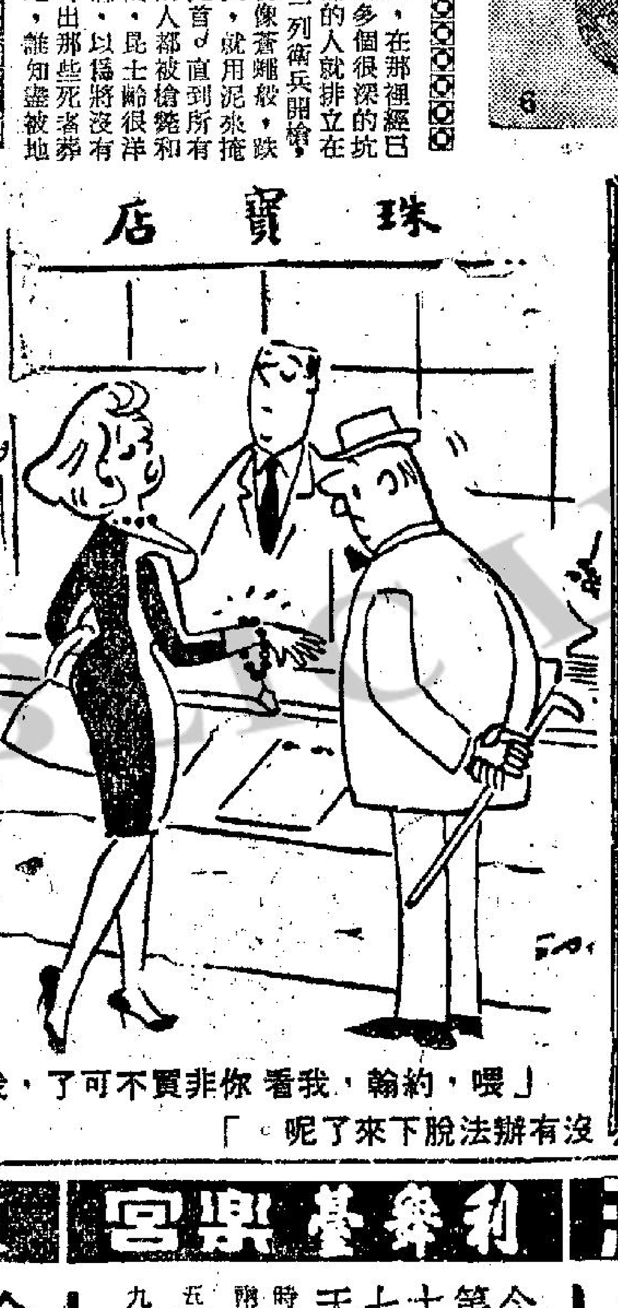

「喂，約翰，我看你非買不可了，我沒有辦法脫下來了呢。」

問題
風流種子 令人担心

莎莉姐姐：

我和A君已經相戀兩年，感情一向彼此很好，可是自從年頭開始，我因學業關係遷居到新界居住，於是便和A君少見面起來。豈料他卻是個不甘寂寞的人，自此便和一位B小姐很好，他也很坦白告訴我和B的關係，而且說她不是個正經的人，所以我也不介意。有時正和他們在一起，但不知他是否有意冷落我，他卻在我面前對B動手動腳，這眞使我難堪極了。

從言語間，我已發現A君和B小姐已發生了關係，我便找機會和他單獨談判，但當我說要退出時，他卻堅持不肯，說B不是結婚的對象，不過是玩玩而已。至於B小姐，她也表示和A是沒有感情的，使我奇怪的是她對A君的關係，一點不覺得羞耻，有一次還說這是平等的，沒有蝕本。從這樣看，她確是個不正經的女人，處在這樣的關係中，我眞不知應該怎樣做。

一、A君既知道B小姐不是正經人，爲何還和她發生關係？二、A君的行爲正常嗎？爲什麼他曾取笑說我是個傻子？三、當我願意退出來成全他們時，A君何以又不肯？四、B小姐和人發生關係，還說這是平等的，沒有蝕本，你看這人性格怎樣？

妹A·M·上

A·M·小姐：

你選了一位「風流種子」做男友，這是令人躭心的。所以，在你還未和他進一步發展關係前，應該堅持一點弄清楚你們間的關係，不要拖泥帶水，讓自己吃虧。

㊀明知不正經也跟她發生關係，還說明A君也是個不正經的人。

㊁胡亂攪不正當的關係，這當然是不正常的行爲。他取笑你是傻子，大概是說你過於認眞，其實這些事是應該認眞的，你不應該怨他的不對。

㊂A他是希望和你結婚的，所以不讓你退出。他是否眞心愛你，你會比我更易清楚。我要指出來請你小心考慮的，他是個浪漫的人，這種人能否做個好丈夫是很成問題的。

㊃B小姐品格不佳。她說沒有吃虧，還是她不識相，其實她是很吃虧的，第一、未婚少女而有此浪漫行徑，將來不易找個好丈夫，第二、萬一有了孕，這就更加不堪設想了。

莎莉覆

倫敦 國賓 樂都 京華 黃金　第二週映　邵氏出品名著改編香艷動人彩色巨片
藍與黑　林黛 丁紅 關山 主演　陶秦 導編　陣容強勁·千餘百餘·倫敦每日加開十二點半

麗聲·皇后·皇都　不必用教的禮眼睛大來小驚怪　皇都 麗聲 皇后 時間 2.30 5.30 7.30 9.30　花都美人窩　全部七彩　明早麗聲皇后皇都十二點半：花都美人窩
新華·豪華　第七聯 十天 美牌 王　鉄金剛勇戰魔鬼黨　飛天 遁地 越洋 潛水　海底大空戰前奇觀　明早新華：鐵金剛勇戰魔鬼黨　豪華：七俠蕩寇誌
東城·快樂　今天續映　一部別開生面的特務片　地獄門生死鬥　三文治式撞車死生　一萬間諜有間諜中間撲朔迷離
利舞臺·樂宮　今第十七天　美高梅六項金像獎彩色片 上片中文　齊瓦哥醫生　金像大導演 大衛連最新傑作　影后茱莉姬絲蒂·奧瑪沙里夫　票價二元至六元　全球好評敬請隔日購票
娛樂·荷李活　賣座鼎盛　蓮娜端納　月圓花殘斷腸時　片上中文字幕　特藝七彩　明早塲天
樂聲·新聲·國華　特別場　人人讚好戲！　七金剛　伊士曼七彩

分類廣告
腳軟丸　專醫男婦小兒久病或發熱後引起之腳軟腿部乾瘦不能行企　老人手腳痺痛風濕　每瓶三元一服痊癒祖傳秘方服者皆奏神效歡迎試用　上海街一四四號二樓近佐頓道中醫江少卿製售
筋骨 走痛　周達文　始創筋骨病專科
風濕胃　岑子良　祖傳古方專醫一服見效
保証一服斷根　剪報診藥三元
咳　梁耀文 專醫　行動氣喘　立止久咳哮喘　特效秘方一服斷根
莫禮遜 耳鼻 鮮
梁碧君 婦科　特效專藥主治任何月事遲閉
中央　縱橫七洲洋
氣虛弱　吳仁 專科醫理　家傳實學卅年經驗妙法拿手專醫
胃　吳冠民 專科中醫　殘頑胃病一服斷根
尚有戲院廣告刊第二頁

張菡，女性，北平市人，中國大學文學士，日本東洋大學院研究生，日本東京福祿器飯店管理，台北市二女中教員，台南市師範專科學校教員，香港珠海書院副
材料：粉皮十張，雞腿肉一大條，瘦肉二兩，青瓜小黃瓜二條，紅蘿蔔
烹飪班課程

義氣

貢風

星期六中午，莊志勳在寫字間裏收拾好文件，準備下班，忽然小廝來說他聽電話。

「老莊，放工後有空嗎？我想見見你。」莊志勳認爲對方是小蔡，立刻皺起眉頭，這因爲，小蔡是個「寒飛」之流，每次見面時，借錢這句話永遠不會排在第三句以後。

「有什麼事？」莊志勳這句話是多餘的，只是在想藉口推卻，自然他不能夠乾脆地說：「我現在沒有錢借給你，不見就算。」

好在，小蔡似乎早猜到他的疑慮，說道：「你放心，這回我不是向你借錢，你只要請我吃個午餐，不可以嗎？」

這樣問題就簡單得多。莊志勳沒辦法，只得答應了。

在茶樓裏，小蔡果然沒有開口借錢，他興緻勃勃地說：「老莊，我要告訴你一個好消息！」

「是什麼好消息？」莊志勳冷淡地說，他對這「寒飛」的好消息向來不感興趣。

「昨天晚上，我到公廁去光顧，卻看見那廁裏有一個塑膠公仔，覺得很有趣，便順手把它拿起來……」

莊志勳聽着，覺得有點噁心，還是個帶着臭氣的故事，還說是什麼消息啦！小蔡繼續說：

「不料身體一個斜，自己卻跌進廁所中，還樣一覺醒來，原來是南柯一夢！」

「你說這些給我聽做什麼？」莊志勳不耐煩地說。

「當然有理由，」小蔡仍然說得口沫橫飛，「我向來相信做夢是代表一種預兆，今天早上，我細查下午賽馬的分場表，果然讓我找到三匹心水馬。」

說到馬經，莊志勳同樣沒有胃口，他問：「是什麼心水馬？」

「那就是神童、幼童和神掌，這三匹馬名，都和我的夢有直接關係，如果我們買一張溫拿過三關，爆出來時豈不大有斬獲？」

「這就是你的好消息了？」莊志勳笑了起來，「但你告訴我做什麼呢？」

「但是我的袋裏只有兩元五角，連買一張溫拿票子都不夠，我的意思是，你可否也來湊湊興，讓我們兩人一起發財。」

「你知道我是從來不賭馬的。」

「但還是很難得的貼士啦，如果真的爆了出來，估計起碼都有四五千元的派彩。」

「那是你的運氣，我倒不想沾光，」看到小蔡那副「若有其事」的樣子，莊志勳不覺暗裏好笑！小蔡很感失望。快快地離開茶樓時，口邊還在說：「我一定要下這條馬纜的，可是，那另外的兩元五角到那裡找呢？」

第二天早上，莊志勳醒來後，懶洋洋地倚在床上讀着報紙，偶然想起小蔡在茶樓裡那番說話，好奇心驅使，他立刻查閱昨日賽馬成績那個表格。

可是一查之下，卻把他嚇得呆了，原來小蔡昨天指出那「夢中貼士」的神童、幼童和神掌，果然全部跑出了溫拿，而且每隻派彩都有五六十元，計算之下，這條馬纜一共可以贏得彩金五千多元。

他不期然翻身下床。現在心裏不但懊悔沒有下這二元五角的賭注而懊悔，同時更耽心的是，如果小蔡終於因爲借不到股本而放棄了這條馬纜時，豈非太糟糕，而且「有負上天好生之德」！

莊志勳急於想見見小蔡，問問他有沒有下注，他甚至準備更衣外出去找他，就在這時，家裏的電話忽然響起來。

「喂，老莊，嘻嘻，我是小蔡！」

「小蔡，怎樣了？幾隻都跑出來了，你有下注嗎？」莊志勳把緊張拉到自己頭上來。

「當然有，我早說過這是發財的機會，是你自己不爭氣，後來我把手錶押掉了，實行獨資經營，嘻嘻……」

「所以，你贏了五千多元了？」莊志勳不勝羨慕，語氣帶着率率。

「五千多元，那算是什麼一回事，我們賭仔是三更窮，五更富。老莊，你今天下午有空嗎？」小蔡許久沒有像這樣的豪爽了。

「有的，有的，有什麼事？」

「沒什麼，昨天晚上朋友已經把彩金拿給我。我想今天請你吃一頓午餐，然後陪我去買一個手錶，一對金筆，有適合的話，還想剪一套衣料。你現在可以更衣了嗎？」

「可以，可以，」莊志勳覺得今天似乎不該拒絕小蔡。

這一頓午餐吃得豐富極了。莊志勳想不到小蔡到底是一個豪爽的人，以前吊兒郎當，只因爲他窮，現在有了錢時，他到底還是個有風度的人。

這個下午，莊志勳成了小蔡的「磅友」，一反向來的面貌。小蔡首先花八百元買了一個名廠金錶，一百三十八元買了一套金筆。雖然在買金錶和金筆時，莊志勳也給他出了很多主意，但小蔡最後還是選擇那最有名氣的廠家。

「名廠出品的東西未必就好用。」莊志勳還是不以爲然。

「但是，它在有一個地方卻比較受歡迎。」小蔡說，「那就是當鋪。」

買新錶新筆而想到當鋪，莊志勳不明白這個道理。

在離開那筆舖時，小蔡忽然興到，買了一枝十多元的原子金筆，轉過頭來說：

「老莊，這是送給你的禮物，不成敬意。」

「噢，我不要，我不要，你客氣什麼！」莊志勳慌忙說。

「反正我已經買了，而且，以前也的確負累你不少！」

莊志勳把原子筆放進袋中去，心想小蔡畢竟是個有義氣的人。

最後，連西服衣料也買齊全了，小蔡還要拉着去吃晚飯，但莊志勳心中掛着離開家中一整天，也該回去了，便千多萬謝地推辭着。臨行，小蔡還拉着他的手臂說：「明天我在酒家擺了幾圍檯，請你賞光，放工後就可以來了。千萬不要送禮，那些錢是贏來的，大家自己人，不必客氣……」

小蔡發了一筆小財，在他們這個小圈子裏，的確起了個小小的波瀾，認識他的人，或者有參加這個宴會的人，見了面都會提起這件事，而且交換上兩句稱讚的說話，可是，又過了一段日子，這個波瀾漸漸地平復下來。

又是週末的中午，莊志勳接到小蔡的電話，相約去吃午餐。當他來到茶樓時，小蔡早已經在座。看到那副頹喪的臉孔，心裡早就沉了下來。

「老莊，」果然不到第三句話，小蔡又開口說，「這回不得不又麻煩你，先借二十元給我……我不是沒有打算的人，不過近來，那些完全是山埃貼士！」

「可是！這也數不清是第幾次了，你不能不先設法把以前……的還給我，然後再借……」

「如果我有得還，就不必向你再借了！」小蔡頓了頓，「手錶和金筆都進了當舖，我實在一點辦法也沒有，總之，做朋友是義氣博義氣……」

提到「義氣」這兩個字，莊志勳就覺得有點難以推卸了，何況小蔡送他那枝原子金筆，現在還端正地插在口袋上，好像有一種不能抗拒的力量在推動着，他再一次從袋裏拿出鈔票來。

論中共實在怕紙老虎

高談闊論

夏灣月

中共曾經將蘇聯巨頭稱爲「爺爺」，斯時也，寧可在大陸餓人每月配油二両，亦要將大量肉類及油類運去蘇聯，到現在，則稱蘇聯爲「紙老虎」與美國同級。

中共怕唔怕「紙老虎？」照計唔應該怕，紙老虎唔會咬人者，但係老夏則覺得中共實對「紙老虎」怕到極。

現在先講蘇聯呢隻「紙老虎」，中共一直都不敢與蘇聯完全決裂，雖然紙上嘢交，但仍然保持藕斷絲連關係，外蒙獨立，係在蘇聯壓力之下，中共被迫同意者，既然蘇聯不足畏，則中共就要首先使外蒙歸回中國版圖，但係中共一直都唔敢提呢一筆，可見對「紙老虎」仍然好驚。

其次，講到美國呢隻「紙老虎」，中共則更加驚到出晒面，美機自從大炸北越以來，中共便一再聲言要全力支援越共，又話如果北越人民需要的話，可以立刻出兵，但係越戰一路升級，美機現時炸到河內市郊，炸到接近大陸邊境之北越地區，中共始終唔敢郁手，連日來，得把口，一味話支援，最巴閉之做作，都係大陸各地紛紛開會，聲言決定盡力支援，及無限量支援北越而已。

北越現在已被美機炸到全國癱瘓，所有交通綫、油庫，軍火庫……都被炸到光晒交關，胡志明亦已表示無力打落去，中共如果要幫手，出兵此其時矣，但中共現在仍然係得把口援助，開會援助，喊口號援助，既不派出「志願軍」，更不派出飛機，使北越共軍，單獨捱打捱炸祇有被炸被打，而無還手之力。

何以中共死都唔敢郁手，祇係出把口？無他，怕美國呢隻「紙老虎」會咬傷人而已。

美國早已警告中共，不可介入越戰，如果中共出兵，美國就轟炸大陸，「紙老虎」咁講，中共應該當佢死嘅至係，點知中共眞係唔敢出兵。因爲現時所死者係越南人，炸到溶溶爛爛者，係北越土地，如果中共一旦出兵，則美國眞係大炸中國大陸之時，點頂？

韓戰之時，聯軍根本未打到鴨綠江邊，戰火根本未燒到中國邊境，中共已經出兵，口號係「敵人已經在門前放火」。現時，美國之炸彈，已炸到老街將近鄰口，比韓戰時更接近中國邊境，而中共唔敢郁手，祇係郁口，顯然係對紙老虎有所畏懼矣。

北越現在靠蘇聯之地對空飛彈應付美機空襲，而唔係靠中共全民開會大叫口號去對付美機，北越官民心裡雪亮，所以，胡志明現在親蘇聯紙老虎，比較親中共多好多，中共唔慌唔知，不過扮懵而已。

時事粵謳

重唔怕死

廉夫

重唔怕死，可謂硬頸得交關。今回唔到你，再當爲閒。轟炸嘅範圍，無乜定限。越嚟越逼，怕乜你有個鍋山。每日炸一囘，好似家常便飯。你唔蔽閉，我都睇你心煩。往日架家衣（假假意）嚟，免至你融溯爛。今回眞正，要把牌攤。油庫炸燬，就會成大患。最怕燈枯油盡，就有得叻嘆。你睇落雨一般，投炸彈。問你怕唔怕嗎，點樣替翻。硬頸過頭，唔受勸諫。好言好語，你又痴頑。呢陣咁嘅情形，誠大難。焦頭爛額，就快埋單。勸你坐低，還易辦。休再犯。大家嚟講吓，以免致一身孱。

大千世界

嬰兒被擲下樓

雲屋居士

天台跌落小嬰兒，殘忍行爲事可悲！
赤裸孩童何罪孽？無端擲下太離奇！

紅藍白

程義

守株待兎

「沒有返工？」我大失所望，毫無理由地問：「爲什麼？」

「很難說爲什麼，」那個聲音好險地笑了，「小姐們喜歡不返工就不返工，她們可能要打麻雀，也可能有外寶……」

最後那兩個字像箭一般刺在我的心上，我明白他是什麼意思。我突然站起身來，像一隻負創的野獸，我向外邊行去。

「先生，你做什麼，我說介紹一位給你。」

「不必了，」我說，「我改天再來，」

可是剛行上兩步，便踢在一張檯邊，幾乎仆在地上，我定一定神，那個持電筒的人已不知去向，我像是被嘲弄似的，後來才拿出打火機來，踉蹌地逃出了這個魔窟。

在街燈下看看腕錶，時間已將近午夜，可是我腦海中還堆積着纏結不清的東西，眼睛在噴火，在這個情景下，我決不能回到家中睡覺。結果，我還是摸到了那間開夜市的菜館來。

找不到白珍，是我今天晚上最大的失望，開始時，我是沒有膽量去看她的，而現在找她不到，反而在我心中浮現出一千個失意，白珍，失去了今晚這份衝動以後，也許我也再不會來看你了。

一杯一杯的酒向肚子裡灌，我的意識是迷惑的，所以一直不曉得已經喝了多少杯。

但我還能夠曉得自己的存在，最後，菜館裡的客人都走光了的時候，夥計拿着賬單來到我跟前，我才拖着疲乏的身子離開。回到家中，包租的趙太從洗手間出來，她一看到我就說：「你到了那裡去？有一位姓盧的來找你，他等了你一晚呢！」

那一定是盧尚輝！我的酒意醒了一半。

可是，盧尚輝來找我，到底有什麼事情呢？因爲在我的記憶中，即使是遇到什麼困難，他也永不會來找我的。

難道，他現在覺悟到和紅子間的關係不正常，毅然擺脫了她，想革面洗心重新做人，所以來找我？這是我所盼望的，但我不相信事情會這樣簡單！

第二天晚飯後，我感到坐立不安，內心有一種衝動想再去那間名叫空空的舞院一次，我是多麼渴望見見白珍啊，雖然那是個難堪的場面。可是另一方面，昨晚到那舞院時的經驗使我猶有餘悸。我眞提不起勇氣站起身來，此外，盧尚輝昨晚來找不到我，我有理由今晚留在家裡等他再來。

時間用最緩慢的步伐拖着，我的腦海仍是一片空虛，因爲我期待着的盧尚輝一直沒有再來。我曾想叫常志祿去找盧尚輝一次，可惜他卻抽不出空暇來。而我感到難於理解的是，盧尚輝昨晚找不到我，他今天爲什麼不打個電話給我，再跟我約好時間呢？

自然，我是沒有理由親自去找他的，就是在從前，我也沒有到他家裏找過他。何況怎能肯定他會在家裡？

這一晚，我終於在焦躁、無聊、煩悶中白白熬了整個晚上。

過了幾天，盧尚輝始終沒有來找我，連電話也沒有一個。一連幾個晚上，常志祿都忙着公司裡的事，不能陪我。我在家中悶得慌了，這晚吃了晚飯，毫無目的地跑到街上來。（未完）

這一回：老總週身牙齒印

「打死你這個跳皮鬼！」美女同志用腿跟踢司爺王的肚道：「你還條伙滿足還不好唱口嗎？哼山舞銀蛇，毛老頭的是小蛇而已。」

「哈哈！你又知！」司爺王講嘢變關。

「王仔！快講田老大，不准扯東拉西。」

「是，是的！」司爺王繼續道：「田老大與波臣有來往，所以無往而不利。但是，這些走私漏稅的玩兒，絕不是百份之百成功的。因爲在鱷魚潭運一批五金到大西洋島，就可以對本對利。田老大爲人，可謂典型孤寒撈仔，動力大食懶。」

「王仔，」美女同志道：「什麼叫做孤寒撈仔和動力大食懶？」

「呵呵！打玲，」司爺王道：「一般撈仔都是大花筒，夾二世祖作風，洗腳唔抹。撈到一萬幾千，不是嫖就是賭，飲飲食食周日清。但是田老大則不然，今日撈到一千，明日就投資二千。撈到四千就投資八千。因此，田老大本是押運員，打頭炮五百元，可是一個星期內，他已經是一萬元的大股東了。」

「唔！」美女同志屈指計算：「五百元，一個星期變二萬。對了！五百元的七次方是二萬四千塊了。如果照此推算，豈不是一年就變了幾億元了嗎？」

「唉！打玲，撈係撈殺計，但是走私漏稅和賭博一樣，絕不會百份之百贏的。田老大也有時失手的，不過他損失的是別人的，賺錢是他個人的，所以他雞達快。」

「什麼？」美女同志拗了煙蒂道：「爲什麼損失是別人的呢？」

「打玲！這就是田老大的巴閉處了！」司爺王道：「我剛才講過，田老大走稅不是獨資經營的。一船貨價值一百幾十萬，他祇有二萬塊本錢，自然做不到一百幾十萬私貨。凡屬走私漏稅，都是小股湊大股，大股拍大股做的。田老大是親力親爲的押運員，他走上了一個星期，他已了解走私的秘奧。」

「什麼是走私的秘奧？」

「田老大這個有知識的走私仔，他是以比水滸中的智多星吳用，他的數口精，面懵心精，正所謂鱷魚頭，擺個老襯面。因此很多鱷魚頭老襯底，給田老大殺得一頸血。」

「吓！快些講出走私秘奧，我不耐聽這些耗子偷穀的故事！」美女同志急先鋒，可是司爺王卻慢吞吞道：

「打玲，食嘢食味道，聽嘢聽成套。你不知到上文因果，就算講下文，你也不清不楚。」

「吓！快說下去。」美女同志大力捏司爺王的鼻子，捏得司爺王呱呱大叫，答應繼續講下去。（未完）

七先生

龍公作

女占士邦

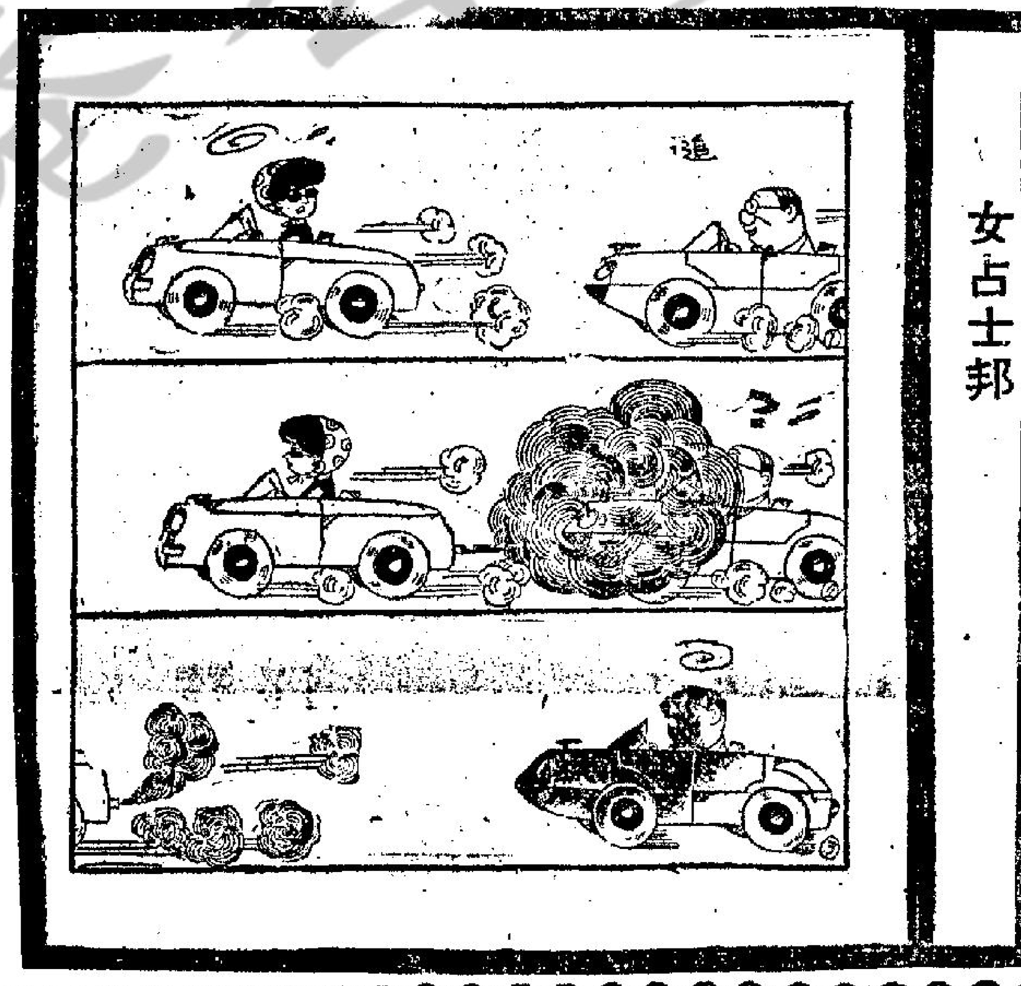

影壇紅星的巧合

東維

世界紅星中，頗有幾對男女明星的偶然巧合，頗饒趣味：

奧德莉夏萍　茱麗安德絲

夏萍一連數年被日本影迷選爲首位最受歡迎的女星，今年卻被茱麗所奪。

夏萍和茱麗都是在英國出生的女星，兩人因緣不淺，茱麗在舞台上大受歡迎的「窈窕淑女」，搬上銀幕，由夏萍主演，夏萍預定演的「夏威夷」，因拍片檔期之故，改由茱麗主演。這年年來，都傳說過她倆的婚姻危機，眞相如何？現在尚不清楚，但兩人因拍片而常與丈夫分離，卻是事實，兩人都是很受歡迎的台座明星。演技卓越。

夏萍的魅力是含有神秘性的魔性美，瘦骨嶙峋，但卻具有高貴的情調。「黃昏之戀」中在巴黎車站含淚追火車，「第凡內早餐」中於雨中奔入情人懷抱，「窈窕淑女」中穿雪白衣裳參加舞會等等，多麼高雅啊！高雅得不容人產生一點邪念。茱麗的存在則比較現實了。「仙樂飄飄處處聞」和好幾部片中，都是管家婦的角色，充滿和善，親切與純樸。

打扮方面，夏萍曾被列爲全球十大最佳服裝婦女之一。夏萍和茱麗雖因拍片常與夫分離，但茱麗今年已在瑞士蓋了新居，夏萍也在瑞士蓋了新居，證明兩人都重視家庭。

夏萍今年將上映的新片是「百萬艷賊」，茱麗是「夏威夷」，「撕破窗帘」，都是不凡的片子。

娜妲梨活　蘇珊貝茜

都是好萊塢的青春艷星，都有熱情而進取欲強烈的閃光的眼睛。都是由華納培植的女星。

蘇珊的「花落戀春風」、娜妲梨的「一個阿飛正傳」使二人票房上昇，大受歡迎，但她們不以此爲滿足，繼續努力。數年前，娜妲梨爲爭取「初戀」的女主角，公開大肆活動，終於擊敗嘉露貝嘉。事後她說：「我認爲我比嘉露小姐更適於演這角色。」這種不惜引起別人懷恨，爲自己的信心而努力的精神，值得欽佩。

蘇珊爲了演「廿二號民航機」而拒與新婚丈夫杜唐納許到東方旅行，她寧可犧牲婚姻也不顧放棄事業，對爭取工作，態度非常積極。如與她談論拍片的事，她會興奮地紅着臉，滔滔不絕。

兩人都結過婚，而且都離婚了，而且都因爲事業。至於演技，二人都平淡。最近趨勢，娜妲梨似略勝蘇珊。「陌生人之戀」被提名競選過奧斯卡女角獎。但今年二人的優劣還在於「內華達史密斯」（蘇珊）和「狄逅克勞薇的內幕」（娜妲梨活）。

伊麗沙白泰萊　野貓碧姬芭鐸

娜妲梨活和蘇珊貝茜，目標在於片酬，而麗莎和BB則不然，她們二人是「戀愛第一，事業第二」。

兩人都是熱情的女星，都是愈結婚愈艷，愈離婚愈紅，戀愛與離婚，跟本影響不了她們。

麗莎和BB都道德觀念淡薄，然而麗莎不僅片酬高昂，連李察波頓亦受妻之惠，片酬高漲，事業婚姻兩得意，BB和飾格沙利名不正言不順，公然雙雙出，毫無顧忌，她上次抵達美國時所掀起的狂熱，尤勝過絲非亞羅蘭。

很多人批評她們，爲她們的不重視道德而憤怒，認爲她們是男人的害蟲，然而她們毫不在乎這些批評，也不怕影響她們的事業，依然故我。原因是這兩位女星都活在她們自己的心中，而非片酬之中。

辛康納利和　史蒂夫麥昆

康納利和麥昆是隔着大西洋的兩顆明星，同年出生，同是貧家，同樣十四歲開始獨立謀生，各經一番奮鬥，且都參加了戰爭。現在都成爲全球性的紅星。

康納利體格雄偉，濃眉大眼，膚色微黑，具有充分的男性美。麥昆略瘦小，但富於彈性，動作敏捷，短而薄的頭髮及泛起皺紋的微笑，予人以善良的感覺。

康納利在銀幕上經常西裝筆挺，他的裝扮，面貌，舉止，都像坐在高樓大廈中的特大辦公桌旁的青年實業家，有派頭，有魄力。史帝夫麥昆的魄力不亞於康納利，精力充沛，但他有特具孤獨感的地方，也是和藹易親的氣質，臉上的皺紋表示人生苦難的經歷，他是屬於在一個被孩子們包圍的溫暖家庭中的男人。守舊的英國把康納利培養成英國紳士，自由奔放的美國使麥昆成爲熱心進取的人。這兩個同歲的男人，現在都已成爲國際性的紅星了。

雪妮勤練舞將赴泰拍片

水銀燈下

由於近來天氣悶熱，一般人都喜歡弄潮去了，一向愛好游泳的雪妮，更不甘後人，常常早起，即到郊外海灘去，載浮載沉於綠波間，回到自然的懷抱，享受自然的賜與。

她愛穿短的西褲，花夏恤，戴草帽，持着手提箱。在沙灘上，曬曬太陽，與朋友擺擺龍門陣，多麼快樂呀！

雪妮晚上總在家裡練習「阿哥哥」舞，可能爲迎合一部新片的演出而苦練的。

最近一位片商，邀她前往泰國拍片，那是她嚮往已久的地方，她本擬早日動程，飽覽當地名勝廟宇，毋奈仙鶴港聯的武俠片，正在趕拍，要待拍完才能動身。近來年她曾去過台灣，馬尼剌等地。

最美麗的動物　張仲文赴台拍片　與南韓影星合作

美麗的動物張仲文，性格明星王豪，以及韓國影星金素貞、南宮遠、崔星湖、尹一峯、導演鄭昌和與製片人員等多人，已於前（六）日由南韓乘機飛往台灣寶島，他們此行赴台是拍攝一部港韓電影界合作的新片「間諜神龍X——七」的部份外景。

「間諜神龍X——七」影片，是由本港玉聯影業公司與南韓亞細亞影業公司合作拍攝，由中韓影星攜手主演，片中男女主角張仲文與王豪，在月前便赴南韓參加拍片工作，該片大部份內景已在韓國拍攝，外景方面在台灣預定拍攝五天，然後由台來港進行拍一部份外景內景，如在拍片工作順利，他們可於十三或十四日抵港，按拍片計劃，該片預定在二十天後全部拍竣。

另一消息報導：玉聯影業公司主持人，三日前已由日本前往台北，據他在台的表示：該公司現正在大規模拍製國語影片，而且預定在一年內拍攝十七部影片之多，第一部就是目前與南韓亞細亞影業公司合作的「間諜龍神X—七」，其餘預定拍攝的十五部新片的片名名單亦已開出，那是：「大劍客」、「名士劍神劍」、「孤美人」、「阿哥哥」、「飛燕迎春」、「百鳥朝凰」、「大旋英雄傳」、「楚漢爭雄」、「私戀」、「胭脂情報員BB七」、「巫山夢」、「芳魂鎖」、「幽靈艷曲」、「聊齋」及「悄人谷」等，這十七部大多是武俠、間諜及時裝文藝片。導演方面包括韓、港、台的人才：韓國爲鄭昌和，香港爲王天林、王豪、薛羣，台灣爲李行。演員亦由港、台、韓影星合作演出。

據台北消息表示：國聯女星江青已於六日在台補請結婚喜酒，台北一報紙刊出有關江青補請喜酒新聞中擺了烏龍，該新聞報「國聯公司負責人李翰祥，昨天也參加這項婚宴」。

娛樂圈

「坦克大決戰」是敘述歐戰最慘烈的「最凸出的戰役」，德國納粹圖以此戰來挽回戰局，以全部軍力作孤注一擲，經過慘烈的血戰後，終無法挽救希特勒第三帝國崩毀的劫運。

劇壇隨筆

看「大明星」是怎樣失敗的

江紫楓

一個演員能夠眞正爲觀衆所擁護，並不是朝夕得來的易事，如果沒有眞正個人之處，與及各方面人士的協助，是很難紮得穩的。

事實可以看到，多少年來，給捧出來的明星不知多少，然而，有些一登銀幕，給捧到飄飄然的便勝利沖昏了頭腦，目中無人的以大明星自居，這原因便是，紮而未穩的證明。

結果是曇花一現消失了，因此，有經驗者說：一個給捧者，起碼也要有眞正演技，更且懂得珍惜自己的一切，如果夜郎自大，或且視觀衆爲羊牯，是不會站穩的。

也是事實可以看到，時到現在，仍有不少觀衆愛護的名演員，他「她」們便是眞眞正正忠於藝術，對演技非常重視，而且對每一方面有關人士，儘管是虛僞的表現吧！也不敢擺架子，口出大言的目空一切，他們懂得演戲，也懂得做人，故多年來，都得到有關人士，樂意協助。

如果不珍惜自己前途，自以爲大牌的目空一切，紮而未穩的，固然是對自己前途，大有影響，算是目前已經是紅透半邊天，也不會站得久的。

過去曾經有一位紅到發紫者，凡是由他演出之片，不論到甚麼地方上映都賣座，因此，他便目空一切，藐視衆而華粘，視有關人士而無物，拍戲時，落兩收柴式的趕不用說，更且，有一些歌唱片，他竟然不到場拍，將預先錄好的曲詞派人帶往片場，逼着導演要爲他找替身，以背後出現銀幕。這位仁兄，洋洋自得的說：「看我個影便可以收錢。」

結果各方面人士極表不滿下，盡量避免和他合作，於是，他終於站不穩的倒下來了，如今，雖然他曾在人前表示一改前習，但人們仍然是敬而遠之。

和他類似的還有另一位，這位仁兄，論演技唱等，根本比不上那位，祇是，一個機會，他是受落了，於是，那段期間，登台拍片，也是非常活躍，可以說是紅到發紫，因此，目中無人，曾在片場，指摘罵人，使到不知多少人不滿，結果，也是使人敬而遠之的沉下去了。

一位一個機會給捧出來的女星，也是由於捧得太高，她自己飄飄然的以爲：自己眞是了不起，因此，除了老闆和眞正負責人，對任何一個人，都自高聲價，如今，她也漸漸沉下去了。

拉雜而談，隨筆而寫，爲的一連收到幾封新而未紮的影星來信，問紫楓有關做一個演員的處世應如何？如何處世？紫楓根本不懂，故不能胡亂而答，因此，將所見所聞寫下來，以給這幾位來信者參考。

地獄門生死門的情節

許多夫婦的決裂，是由於誤會而產生的，而他們的誤會，只不過是一句說話或者是與當事者雙方都沒有關係的，但誤會既成，雙方又不肯破除成見，因而各走極端，做由佳偶變成怨偶了。

如今，我們行將看到的是一對互相猜忌甚至要毒殺對方的驚籌，竟然在偶然的一個機會中，他們把過去的怨恨化爲煙消雲散，變爲一對「卿無我不歡，我無卿不樂」的恩愛夫妻哩。

這就是在東城、快樂兩大戲院放映的緊張、刺激、香艷、恐怖七彩特務巨片「地獄門生死門」中的一段情節。

當然這一對夫婦，雖然有毒殺對方的心，但始終沒有成爲事實，這便說明他們兩人的心早已獲得一致的共識了，所謂「心有靈犀一點通」，大概就是這個意思吧，如果他們眞的存心殺害對方，相信彼此早已劫數難逃了，還待等他們有機會來互訴衷曲，問諧白首嗎？

就因爲他們兩人彼此有了愛念，處處都有「萬丈留一綫」之感，便做成了日後的和好如初的局面，這不能不說是編導者有的安排巧妙了，

雖然過去一般的特務片只是打打殺殺而已，但是看得多也會膩了的，所以，「地獄門生死門」的導演就是懂得觀衆的心理，把特務片文藝化了，即如過去香港的粵語片一樣，以往的打鬥片，只是兩派對立的打個你死我活，打完一次又一次，在這村莊打完，又到另一個村莊打過，由山頭上打到平原，由平原打到落水中，但這樣的打法，使歌迷看得反胃了，於是，來個九十度角的轉變，那就是根據一些文藝武俠小說來改編，這風氣在一五六年的香港粵語影壇可以說是風起雲湧的了，

「地獄門生死門」的情節，也和過去的粵語影壇中的文藝武俠片差不多，但還要說明一點的就是，「地獄門生死門」的製作和佈景都遠超粵語片之上，拿它來和粵語片比擬，只是單指劇情由專事打打殺殺一改而爲有情愛，有打鬥，不是獨沽一味吧了。

因爲編導者的巧妙安排，「地獄門生死門」的確可以說是多采多姿的特務片，也是邵氏公司發行特務片以

酒色買來一紙

上文說到劉千逃到夏威夷，龍士根在

到澳門去賭錢

肚子餓了，兩人走去「李康記」吃

走出大會堂餐廳，小朱與神經六個一西。在前往「李康記」的途中，小朱問：

「你怎麼樣？」

神明六倒也老實，說是贏了一千多，

輛計程車，到港澳碼頭去搭乘水翼船。自從有了水翼船之後，從香港到澳門祇需七十五分鐘就夠了。

請小朱吃晚飯。小朱輸了錢，心似鉛般沉

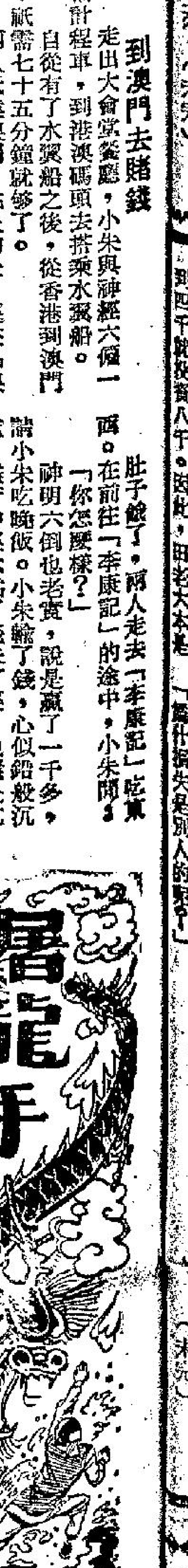

絕滅法王尤許客不哭換陣

皇

工商晚報　分類廣告

帳公司　442696

花花世界

今聖歎文　高寶圖

酒色買來一紙　四六〇

上文因果：上文說到劉千逃到夏威夷，龍士根在東京另給了井上一萬美元，却先逃到琉球，電告劉千改期。他在那霸市，擬弄軍用封條，貼在他的小箱子上。

且說龍士根到了那霸市，住入遊客用的大美酒店。這個市，是美國軍用基地，長長的一個平原島，運輸軍用機，排滿一切，和許多一士樣，色和灰綠色的虎頭怪狀的重飛機。市上是日本一士樣紅色，加上美國文化，臨時的軍用文化。龍士根將箱子，投入酒店暖房，換了身靚西服，走了出來。他是這裡的過往老遊客，來到美軍軍官最喜歡的「游心夜總會」。這時正當賣夜飯之時，他坐到一個單身軍官旁的座上。那人在獨飲太陽啤酒。龍士根，了一瓶拔蘭地，用冰塊自飲着，叫了下酒的小吃。利用借火的機會，同那軍官嚇搭以後，兩個談起來。他倆說他是香港來的，要去火奴魯魯。然後，他叫夥計拿多一隻杯子來，為了連軍官都放了冰塊道：「請！」軍官大為高興，龍士稱不好意思。他自云名積臣，是軍官營的武職文官。兩人同起杯子來：「難得相遇，坐到一起吧！」他湊了過去，根笑道：「這時已有生意舞女上市，龍士根今侯歐了一名最漂亮的來，是由台灣移來的名叫林絲絲。有了位小姐，三個樂在一處，積臣登時笑逐顏開起來。龍士根請大家點菜，他表示要做東道主。「這兒還有甚麼好玩的地方？」積臣指林絲絲道：「她不內行麼？有是有好玩的地方，不過太費錢了，你看，今天是禮拜六之夜，生意也只平平。別的地方或許好一點，酒家還是頂貴的。」龍士根股慇勸飲，林絲絲被他用中國話吩咐，要好好伺候。她和積臣去跳舞了，在一小時之後，龍士根表示要請積臣帮個忙：「甚麼事？我無不帮助！」他很痛快地說，龍士根等林絲絲去了洗手間，才笑問他道：「有個朋友託我代弄一張封條，他有件小行李，內有幾件香港帶來的私貨，自用的衣料，美國沒做成的。還有點法國香水，希望在夏威夷不過關，可以送一千美金。」積臣心動，先搖搖頭道：「不成，萬一有毒品呢？」龍士根笑答道：「正經商人，不過多帶了幾件洋貨，怕麻煩罷了。是我同來的朋友，託我代辦，他自己現在也在找朋友去了。」在十一時半，積臣心動，林絲絲同來，兩個不談了。他代積臣付了一百美金讓的夜的錢，積臣去了。到這店的八分鐘，積臣立刻先送了林絲絲，二人走到一處僻靜的路口轉角處，互相交換了東西。「這個就是，沒填日子的，記住。」龍士根給了他一隻白色信封，裏面是一千美鈔現金，四張五十元的。「成了！多謝！」積臣拍拍他的肩頭：「拜拜！」龍士根握着他的手道：「以後怎樣找你？」積臣道：「夜總會常見她的。」兩個別了，龍士根匆匆回到酒店，燈下看時，果然是張一寬四寸，長六寸的印刷紙，上頭的字是簡簡單單的幾個大字母，却有個填日期的地方，而且右下角，簽好了一個花花的英文名字。他立刻叫電話，訂下了次日午後十時的飛機，然後袋起了這張東西。他當夜在酒店好好睡了一晚，午前起來，到市上去閒。在上飛機前半小時，他才在機場休息室，將那紙條子貼緊在箱子的鎖孔上，箱面上是說交火奴魯魯劉千先生。用白粉筆隨便寫的，他掛了行李牌子。飛機上一點沒事，次日午前九時抵達，海關果然未查。「成了！」劉千在等侯他，兩個握手。

他歡喜，出了閘門，劉千穿了夏服在等候他，兩個握手，他只用中國話說了一句：「出乎意料的順利。」上了汽車，一直到了海濱大酒店的八樓，對正花園的樓上，龍士根才開口道：「你看看箱子上的紙條子！」劉千看過，不認得：「但知道作用是封條嗎？」龍士根道：「一張軍用行李封條！」他將經過說了，但假報多了二十倍：「是兩萬美鈔！」劉千忙道：「不貴！」龍士根輕輕將這條子取了下來，指了日期道：「我用易擦墨水輕輕擦的，可以用藥水洗去，以後再用得一次！」他鄭重收入到他皮篋之中，哈哈大笑。

渣滓

明之著

到澳門去賭錢

走出大會堂餐廳，小朱與神經六倆一輛計程車，到港澳碼頭去搭乘水翼船。

自從有了水翼船之後，從香港到澳門，祇需七十五分鐘就够了。

兩人抵達澳門，跳上的士，逕往「澳門皇宮」去賭錢。小朱拿了兩百塊錢給神經六，任他自己去賭。

神經六喜歡賭骰寶，小朱喜歡賭「二十一點」。兩人各賭各的。

神經六的賭運相當好，賭了一個多鐘頭，竟贏了一千多元。

反觀小朱，手氣就不太好了。神經六歇手後，走去看小朱，才知道小朱輸了六七百。

大凡賭錢的人，都有一個弊病：贏錢時就沒有膽子；輸錢時，越輸越大膽。小朱雖然是個賭徒，却也犯了這樣的弊病。

神經六贏了錢，適可而止，站在他背後，見他越賭越輸，有意叫他歇手，却又不敢開口。

到了傍晚時分，朱巳輸去兩千多，摸摸口袋，所有的現款全巳輸去，霍的站起，偕同神經六走出賭場。

肚子餓了，兩人走去「李康記」吃其麵。在前往「李康記」的途中，小朱問：

「你怎麼樣？」

神經六倒也老實，說是贏了一千多，請小朱吃晚飯。小朱輸了錢，心似鉛般沉重。儘管神經六點了幾味好菜，他還是吃不下。他祇是一味喝酒。

小朱雖然是一個賭徒，而且中過馬票，但是一下子輸了兩千多，當然會心痛。

吃過晚飯，小朱向神經六拿了五百元，一同到「逸園」去賭狗。神經六知道小朱是個有錢人，拿錢給他，不怕他不還。何況，那兩百元賭本是小朱拿給他的。因此，他就拿了五百元給小朱。

在狗場裡，小朱的賭運轉了，一連中了三個冷門連贏，贏了一千多元。小朱喜不自勝，繼續乘勝追擊，結果連輸兩場。於是作了這樣的建議：

「到新花園去碰碰運氣。」

神經六在狗場的運氣沒有小朱好，聽了小朱的話，當然不會反對。

兩人走出「逸園」，攔一輛的士，趕去「新花園」。（五〇四）

黑鑽石

穆穆著

一七一：是黑鑽石

余業明躺在沙灘昏過去之後，一切知覺都沒有，不知道經過多少時間，才醒過來。醒轉的余業明，以爲自己在地府，殊不知竟在醫院裡；病床之側，站着一個醫生和一個陌生的中年漢。醫生告訴他，中年漢是探長周猷，從齒石島把他救回來送進醫院的便是這個探長。

經過醫生治理，余業明此時已能開口說話，他對周猷致謝之後，周猷詢問，自把事情無保留地說出，還道：「我在沙灘昏過去，以爲必死；殊不知天大幸運，得探長救命。」周猷擺手，說道：「余業明，我多謝你，因爲救你出於偶然，而那宗大案，不是你，我竟不知是這個樣子。」跟着，他給余業明說出經過。

原來，自從去年年有花檔發生鬧市槍戰之後，市民死傷二百，案情重大；但探長周猷用盡心思和力量去破案，亦茫無頭緒。無法破案之後，日子一久，事情丟淡，上峯追責雖不致如初時急迫，但無法使案情水落石出，終不是好事。周猷一直不放鬆，亦沒有頭緒。昨天，周猷以在市區偵查沒有結果，便乘火警船到海外巡邏，午夜之後，隱隱聽到人的狂獅笑聲，跟踪到齒石島，尤鑿死了，余業明昏倒，他殺死那條大海蛇之後，在島上搜索一回，不見甚麼，便把余業明載回醫治。

周猷還麼說，余業明大爲詫異，說道：「金萍呢？她是在齒石島的；縱然死去，亦有屍體。還有，猜倫那五百萬財物，是在近沙灘的海底。」周猷道：「那五百萬財物，我不知道，自沒有派人打撈，但金萍則連影子都沒有。現在，我清楚全案內幕，再去齒石島便是。」

周猷再去齒石島，不只仍不見金萍，海底的財物亦不見。余業明復元之後，和周猷到齒石島，經過三天的島上搜索和海中打撈，人與財物仍是沒有影子。這雖然奇怪，但不能否定事實，彼此研究之下，認定金萍可能於余業明昏去時爲另外的大海蛇扯到海中吃掉，財物則被海潮衝到不知在裏裏的地方，算是把案子結束。

案情結束後三年，周猷被調到別個都市，余業明亦淡忘其事。不過，有一天，余業明收到郵寄包裹，打開一看，竟是當年的兩顆黑鑽石，並附有一個地址。原來，當日金萍，於周猷搜索時躲在灰燼堆中，得以逃過。後來有一條漁船到來，金萍給於酬勞，把她救治亦把那五百萬財物盡撈而去，因她是邪路人，怕周猷追索，便到別個城市隱姓埋名，在周猷他調，她便把兩顆黑鑽石寄出，使余業明欣然來會了。相會之後，這雙曾經共赴過不少患難的男女便成爲一雙好夫婦。（全文完）

屠龍手

北令南編之八

「絕滅法王」呼延炳聞言，「啾」了一聲，微笑說道：

「既然魏老婆婆不耐久候，便請這位遏於佩重的容老大，同陣換人也好！」

百里夫人聽呼延炳巳然允諾，遂向「笑翁」容不哭，含笑叫道：

「容大兄請回，這一陣讓我魏老姊姊，與呼延法王，互把當年過節，了斷一下！」

容不哭知道呼延炳既肯如此答話，身外神功必撤，遂猴然站起身形。

果然，適才身外四周那種無形跡，却又擠壓得許人能隨意轉動的奇異勁力，業巳完全消失！

但容不哭身雖起立，想到自巳適才竟會儒怯那種程度，不禁慚愧得無地自容，淚珠暴落！

呼延炳輕「咦」一聲，揚眉笑道：

「這就怪了，容老大號稱「笑翁」，又以「不哭」兩字，作爲台甫，足見襟懷寬闊，笑口常開，怎麼如今竟掉下眼淚了呢？」

容不哭本來慚愧萬分，但聽了「絕滅法王」呼延炳的這種調侃諷剌之語，却又不得不强詞辯理說道：

「常言道：『弟兄手足，同氣連枝』，我雖生平不哭，却也不得不爲了我這慘死兄弟，流下兩滴眼淚！」

「絕滅法王」呼延炳何等厲害？目光如電地，盯在「笑翁」容不哭的臉上，哂然冷笑說道：

「容老大，你也算得上是當世武林中有頭有臉人物，應該珍重自己，坦白光明，何必還作甚違心之論？」

容不哭厲聲叱道：

「呼延炳，你莫要得意忘形，我『違心』之處何在？」

呼延炳緩緩笑道：

「你既爲你兄弟之死，破例傷心落淚，則爲何不想替他報仇，反換魏老婆婆上陣？我就不信她和我的半掌因緣，會重於你和我的殺弟仇恨！」

這幾句話兒，問得好不尖酸？好不厲害？竟成了「笑翁」容不哭的催命之符，追魂之令！

容不哭縱是泥人，也有土性，何况他還具那高身份，並面對着這多知名人物？總瞎挫鋼牙，猝笑叫道：

「呼延炳，你怎麼知道我會放棄了爲我兄弟報仇之望？」

語音未落，掌力巳施，一記「五毒摧心手」，向「絕滅法王」呼延炳，猛拍而出！

呼延炳縱聲狂笑道：

「這才叫：『閻王註定三更死，誰敢留人到五更？』你既然手足義重，兄弟情深，便同赴鬼門關，於陰曹地府之中，再變變或哭或笑地，互計報仇手段便了！」

他是一面發話，一面拂袖迎出！

若論「笑翁」容不哭的「五毒摧心手」功力，委實不俗，倘在一開始時，便小心謹愼，全力施爲，則縱然禁不住呼延炳「絕滅神功」的猛烈十聲，但接架上個七八掌之數，應可勉强辦到！

如今，他心神顫慄，盛氣巳餒，在功力運用方面，便自然而然地，大打折扣！（三六〇）

絕滅法王允許容不哭換陣。

偵探小說　雷雨之夜

宋平著

廿六、馬娜娜的辯護

勞太太馬娜娜臉上的羞紅消失了，雙眼的怒火也熄滅了，她支吾地說：「也沒有呢！」

「你既然對他沒有愛念，你應該隨時拒絕他的過份舉動呀！」范偉程局長說。

她低着頭，用眼梢偷偷地望了望范局長，她低聲說：「他曾試行要吻我！」

「有過多少次呢？」

「三次或四次，」她羞羞地說：「在我和他單獨在果倉裡的時候開始。」

「在你的寓所的時候，他又怎樣呢？」

「在我寓所裡，他從來不敢這樣放恣！」

「那麼，你們在果倉裡，他要吻你，你就任由他吻了！」

「唔！」她再度把頭垂下，低聲說：「是的！這不過是他用雙手擁抱着我，非吻我不可吧了。」

「你沒有暗示接納，或同吻他麼？」

「這……」她終於說：「間中會有的。」

「你既不接受他的愛，你爲甚麼又還樣容許他呢？」

「可能是我不願他主動的吻我太多吧？也可能是我巳失却抗拒能力吧？」

「那麼，你不以爲那是你的錯誤行爲嗎？」

「我知道是不對的！可是，總不能算是大錯吧？」

「不過，你既然同吻他，就是一種對他愛你的鼓勵了。」

「我就不以爲然了！」她變臉羞紅地說：「我同吻他不過一次而已，而他吻我最多也不過三次或四次。」她望了望范局長，停了一會然後說：「范局長，他在果倉裡要求吻我的，眞是太多了，他這種衝動，我巳經拒絕他不知多少次了。」

「衝動！」范局長有點不高興說：「難道有計劃的謀殺也是一種衝動嗎？」

「我實在不知道，給他幾個吻，就會導致殺人的大事來呢！」

范局長指着那羅紀錄說：「這是包根理的供詞，你巳經看過了。現在，我們要聽聽你關於你和你的丈夫和包根理方面的供詞了。」

她開始說她的故事了。

她申述她和勞炳士結婚八年，從未有跟他大吵過，自然，彼此之間，意見不會盡同，但那些小爭執，也是絕無僅有的。而勞炳士對她，也可以說是愛護備至，她表示她們夫婦已達到互愛、互信、互顯地步，而他更相信她絕不會瞞騙他。

她繼續指出，包根理雖然常常到我們農場或家裡來，但他絕對相信他祇是爲了工作，從來沒有起過疑心，更絕不會生過邪念。（七）

小說

紅杏未出牆

高華

十七：開價千元

沈月華道：「不相信的話，你可以自已去查究一下的，尊夫人每天十時以後便不在家了，假如你需要我們帮忙的話，請隨時搭電話給我。」她留下一個電話號碼給曹成進。

第二天，曹成進上班後，中午，沒有在外面吃飯，返回家中看看，開了門，果然不見美珊，私家偵探的話，巳經不是大炮了，懷着滿腔憤怒回寫字樓，打算晚上向她盤個清楚。

下午放工時，曹成進心情冷靜得多了，覺得不能憑一天的觀察便對太太指責，也許她偶然有事出街也未定，便決定暫時不發作，把一腔怒火，收藏在心底，待再過一些時候，拿到更充足的証據才發作。

第二天，他上午上班，算病請了下午的假，返回家中，美珊巳經出外了，他直呆在家中，等到下午四時，還未見她回來，至是，巳經知道私家偵探的話不錯了，美珊一定有些不可告人秘密，他知道一到五時，美珊便會趕回了，爲了不和她碰面，便先行離家，出去一家餐室，依照沈月華留下的電話打去。

沈月華接聽他的電話，曹成進道：「沈小姐，我可否現在先見你？」沈月華道：「可以，你現時在什麼地方？」曹成進道：「在大路餐室。」

二十分鐘後，沈月華來到，見曹成進滿面怒容，笑道：「曹先生，一定有什麼發現了！」

曹成進道：「沈小姐，你們的消息是可信的，我巳經獲得初步証實了，一連兩天，我太太都不在家，她到底去了那裡，你們可以供給一點消息嗎？」

沈月華道：「當然，這是我們的業務，不過，我們是做生意，你是知道的。」

曹成進道：「當然，要多少錢？」沈月華道：「你很爽快，比許多客人都爽快，我也不必要嫗嫗的討價還價了，一千元吧。」

曹成進道：「值得那麼高的代價嗎？」

沈月華道：「這是起碼的數字了，爲了跟踪你太太，我們花了不少錢。」曹成進道：「話又說回來，你們爲什麼跟踪她？」

芳林紅粉

南宮搏著

不耐等待

「那是本來有理，我祇是將之說出來，如此而巳！」婉兒笑着：「再者，我是理論多於實際。」

「我寧願要實際，理論，有時牽腸掛肚！」皇后掠掠頭髮：「那個姓鄭的，唔，還不來——」

「啊唷，你也太急着些了，才去召喚呀！」

「有時，等的味道最差。」

「那末，我親自出馬，爲皇后娘娘找人來！」婉兒說着，站起來，伸舒着四肢：「我這個昭容服侍人，最適到了。」

「算了，別去，留我一個人在此地等，更加不耐煩了。」皇后拉住了她：「我並未等急哩，祇是閒閒而巳。」

她又伸舒四肢，正欲坐下，外面，侍女報告：

「考功員外郎沈佺期，少府監丞宋之問應召候見。」

婉兒皺皺眉，笑了出來。

「這兩個人？」皇后含嗔地問，她以爲這兩人和那個姓鄭的一樣，同屬婉兒的關首。

「不要想歪了！」婉兒笑說：「這兩個是有名氣的文人，昨天我留示召見他們的，事多，我忘掉了。」她稍頓，命侍女通知二人稍候，隨着，再轉向皇后：「現在，我去爲你拉伕來，了掉你這邊的事，再去見文人學士。」

於是婉兒找了鄭恩來，介紹給皇后，就帶了在內室侍候的一名宮女走出去，到更衣室理粧——她從來就要打扮好了才出見男士，不論是大臣或文士都一樣。在人們面前，婉兒總是光艷照人的。

婉兒受到都城之士曾遍的愛戴，她也喜歡和文人往來，這是她生活的另外一個方面。這是承繼女皇帝的作風。但就實際來說，婉兒在文學上的造詣是超過武則天的，武則天恃仗天才，而婉兒的天份雖有所不及，但她下過一番苦功。現在，她在側殿接見兩位著名的文人。

他們兩人，宋之問是由流放中回都城，歲月無情，他巳向老了。至於沈佺期，則正在壯年。

婉兒請他進會宮廷的蜜餞，隨便地談談文學上的問題，他們都是武則天所訓育出來的新興文人，他們對文學上的見解是一致的，即是反對唐代開國之初的那派人的文風，他們作詩，也和南朝的齊梁體越來越遠，在女皇帝武則天在位的時代，文風歪變了。現在，由婉兒領導而在發揚着。

在初見的寒暄之後，沈佺期把外面的一些流行新詩朗誦給婉兒聽。

「你自已的新作呢？」婉兒笑嘻嘻地問：「前兒聽人說起，你有一首『滿不見』，外面巳傳唱了，好像，你還沒有把詩錄給我！」（一〇三）

督軍團風雲

鐵嶺遺民著

第五回：何事竟鬩牆　師心終釀禍　鼠牙雀角　虎躍龍騰

徐世昌也不由伸起大姆讚道：「又錚，你是血性男兒大丈夫，忝右兩宗，我也有榮，事情就這麼辦，黃陂方面我巳經說好了。」

徐樹錚笑道：「既然如此，我明天再把孫伯蘭的免職命遞去請總統蓋印，大概不會又碰釘子吧！」

徐世昌看徐樹錚講話的態度從容，心平氣和，毫無不滿之意，覺得有點出乎常情之外，當時有點放心不下，恐怕萬一孫洪伊免了職，徐樹錚免職的事却不提了，將變成一個大笑話。自己不但無法向黎元洪交代，也會受到各方面指責，大半世的聲名葬送了。想到這裏就轉過臉向段祺瑞說道：「芝泉，事情就這樣決定，最好能把兩人免職的公文同時呈進去，也免得黃陂又不放心。」

徐樹錚笑道：「老相國，我祇問你放不放心。」

徐世昌登時張口結舌，半晌說道：「又錚，我對你怎會不放心，不過，僅僅我放心不成，還要取信於別人哩！」

徐樹錚說道，「老相國請放心，同當總理在此，樹錚就是吃了天胆，也不敢耍花槍，但是，我不能同孫伯蘭同時免職，祇求比他晚三天，我的面子就爭過來了，請你向黃陂說，他放心大胆批准孫伯蘭的免職呈文，如若三天以內不呈上去，就算我欺騙了老相國，出賣了北洋團體。」

徐世昌看他說得這樣鄭重，料想不會要槍花，當時也祇好勉强答應下來，自去回復黎元洪。

黎元洪雖然也覺得此種處置有三分冒險，不過，既然徐世昌肯背這個責任，自己也祇有順水推舟作個人情，橫竪將來有了麻煩，自有徐世昌應付，也就爽快答應了。

第二天一早，徐樹錚滿面春風捧着公文到公府去，直到總統辦公桌前，兩手將孫洪伊免職會先捧上，笑嘻嘻說道：「請總統先簽這一件，不要回來又說我瞞天過海。」

黎元洪雖然對他的態度恨之刺骨，但自己是一國元首，究不能一味同他鬥口舌，當時忍氣吞聲在免職會上簽了字交給左右盖好印交還徐樹錚。

徐樹錚總算看到了孫洪伊被免職，當時精神大振，擇着公文走出了總統辦公室，嘴裏哼着小調，一搖三擺的走了。

哈漢章覺得這個情形不對，等到徐樹錚走後進來說道，總統剛才不盡免了孫伯蘭的職，看到徐又錚那種得意神情恐怕是個圈套，假若他回去變了卦，國務院不上呈文免他的職，總統又不能直接下令，他不是還安安穩穩當國務院秘書長，到時怎麼對得住孫伯蘭。」

黎元洪說道：「這裏邊夾着徐菊人，即使又錚背反汗，芝泉必不會，假若眞鬧到那一步，他們北洋派就要大分裂，芝泉所受的影响也許比免去徐又錚秘書長的打擊還要大，兩害相取其輕，他不敢自毀諾言，你們放心好了。」（一八五）

……意，白珍，失去了今晚這份衝動以後，也許我也再不會來看你了……不會來找我的。難道，他現在覺悟到和紅子間的關係不正常，毅然擺脫了她，想革面洗心重新做人，所以來……連幾個晚上，常忘記都忙……裡的事，不能陪我。我在家中悶得慌了，這晚吃了晚飯，毫無目的地跑到街上來。（未完）

……務仔都是大花筒，來一世都……脚唔抹。撈到一萬幾千，不是嫖就是賭，飲飲食食周日清。但是田老大則不然，今日撈到一千，明日就投資二千。撈到四千就投資八千。因此，田老大本是……的。田老大也有時失手的，不過他損失的是別人的，賭錢是他個人的，所以他發達快。

「什麼？」美女同志扔了煙蒂道：「爲什麼損失是別人的呢？」

「吓！快說下去。」美女同志大力捏司爺王的鼻子，捏得司爺王呱呱大叫，答應繼續講下去。（未完）

……如果不珍惜自己前途，自以爲大牌的目空一切，然而……穩的，因然是對自己前途，大有影响，算是目前巳經是紅透半邊天，也不會站得久的。過去曾經有一位紅到發紫者，凡是由他演出之片，不論到甚麼地方上映都賣座，因此，他便目空一切，觀衆而……因此，將所見所聞寫下來，以給這幾位來信者參考。

江楓

……門生死門」的製作……專題片比擬，只是單指劇情由專事打打殺殺一改而爲有情愛，有打鬥，不是獨沽一味吧了。

因爲編導者的巧妙安排，「地獄門生死門」的確可以說是多采多姿的特務片，也是邵氏公司發行特務片以……

皇都大舞廳

旺角彌敦道麗聲戲院十三樓

質素最佳　秩序最好　公餘消遣　高貴大方

南國之鶯·青春歌后　白露虹　劉影　◀聯合主唱▶

茶舞一元　晚舞二元

工商晚報 分類廣告　銷數廣 效力大 收費廉

每段大字四個 小字四十　每天一元 三天三元　上期收費 不折不扣

凡涉及法律性廣告，請携同身份証來本報辦理刊登手續。

治刊處：
(一)中區歌賦街利源東街八號地下 電話：二二五四九五·二二一二三八
(二)灣仔分域街十八號本報廣告部 電話：七二九三〇七·七三〇七〇八
(三)旺角彌敦道七五六號B地下（東樂戲院側近太子道口）。
(四)油麻地上海街三一九號老寶公司
(五)九龍城周生生金行（太子道四三二號）。
(六)青山道周生生金行。青山道三三六號）。
(七)油麻地周生生金行彌敦道分行（彌敦道二二一號）。
(八)旺角周生生金行（上海街六一一號）。
(九)深水埗周生生金行（大埔道五十三號）。
(十)佐敦道周生生金行（佐敦道卅七號）。
(十一)紅磡周生生金行（蕪湖街九三號）。
(十二)荃灣周生生金行荃灣分行（荃灣青山道）。
(十三)元朗周生生金行（大馬路一號）。
(十四)元朗康莊市場壽富街六號仁愛診所。

招租　認眞實格抵租　灣仔承業大廈

東城戲院對面　你們的理想：靜中帶旺·相連中區·便房間隔·煤氣電話·對海一向·僅隔一站·設備優良·柚木地板

國語會話 兩月畢業　能聽能說錄音帶連會話　適人速學

專科　私家車師傅牌 高級駕駛 教授駕駛技術 補習各種自己之車輛……速成……

租售　二樓租售　上海街318號面積六百尺地旺交通便設備齊最合商業住宅用平租平售請電六三五五五九

怡大廈的家庭　高尚的大家庭 小家庭愛消靜的新婚的家庭　我們的對象：全無什費·大小單位·管理週全·歡迎參觀　電話：七七三六七八六一〇五

招生　化工專技 小本教授　經營家庭副業各種化工技能　創業製造專門課程用途　馬地奕蔭街13號 721016

生招科事灸針（針灸專科招生）　專家教授 先進方法 活學活用 保証成功　即日開始報名 七月十一日開課　報名處：九龍彌敦道839號金漢樓7樓C座（電梯按6字）大華戲院斜對面　東方中醫診所 電話：854588

傳授 洞玄術　秘傳內功 久戰偉岸 暢造堅挺 當面見功……大廈23樓C座……

啟事　領長壽金　樂予家翁 摩星嶺福利會發第9股69次長壽金一千一百五元 中環擺攤交加街25號4樓 周炳忠

聘請　播配音員 男女　播音員年12至26不限經驗親到或來信寄九龍登打士街44號三樓C座環球影音公司

待聘　失業求職　中山縣同村人48歲急求什工薪百多元供食宿如蒙同情函本報信箱589莫永彬收

徵求　徵聘小姐　高尚大舞廳徵聘小姐年十八至三十自由返工月入千餘不論有無經驗歡迎舞函本報信箱146號洽

商業　毛織配料　東城有限公司供應各種自動仔球仔花邊點鈕等毛織機械去污筆特別設備 電話：二二四四八〇

瘰核硬塊　吳英鑑　秘傳內消專藥徹底根治　三拾八種 瘰核硬塊 瘡痛兇殘 藥到回春

醫藥

出讓　士多出讓　鋼鐵匾 戲院側生菓雪糕櫃租 幼電俱全因東主他往無暇兼顧廉價出讓有意者請電763476洽

東亞商廠布帳公司　TEL. 443215 442696　荷李活道四十一號

洪冠洲　頭暈痛耳鼻涕鼻塞喉白糖喉專科　醫館新址 中環德付道中二一七號二樓

世界盃足球賽後天開幕
巴西仍被睇好 英國是次熱門

英女皇伊利沙伯二世及皇夫愛丁堡公爵，將於下週一（十一）日在溫布利球場（可容十萬觀衆），主持第八屆世界盃的開幕儀式，旋於在該球場的皇室廂座內，觀看世界杯的第一場球賽，由英國隊迎戰烏拉圭代表隊。

由於巴西代表隊有比利、格連渣、適度等球星押陣，故一般人預料，巴西此次出師溫布利，必充滿信心，有機會衛冕成功，蟬聯三屆冠軍而永遠據有此座價值三萬鎊的金杯。有此關係，世界各地人士，對巴西代表隊仍然睇高一綫，套用一句本港馬迷術語，巴西可稱為本屆世界杯的「首席大熱門」。

主辦國的代表隊，在他們的世界杯「熱身」賽中兩次試陣，所向披靡，該等賽，全在英國以外舉行，球員戰意旺盛，下週一正式出賽時，倘能挫對手烏拉圭代表隊，這對英國代表隊以後在世界杯賽中，增加信心不少，以目前英代表隊的實力觀之，一般人咸認為，英國隊在第一場比賽可順利得勝，但在女皇伉儷蒞臨參觀下，球員心理會否緊張過步呢？則是無從估計者。但無論如何，英國佔盡了天時地利人和的關係，故球迷預測，英國隊為本屆世界杯的次熱門份子。

在另一方面，季中，英國的一流球員，他們雖然在中場的功夫，確有其獨到之處，但到埋門或叩關時，脚頭多數失靈，皮球飛向「天后廟」，要是在大賽期內，其代表隊又有此種怪現狀時，還對於英國奪標機會，無異是一絆脚石。

英國本土人士，對本屆世界盃賽，亟望其國家隊能奪得錦標，然而，其他參加的十五支代表隊，交有其決心，總而言之，在目前階段，各代表隊實力未明朗化之前，是無法推測誰是眞命天子，須到本月杪，方知鹿死誰手也。（史提菲）

歷屆參加的勁旅與最終結果概況

第八屆世界盃足球決賽，經定於（星期一）日在英倫揭開戰幕，由英國足球總會主辦，總共有十六隊參加決賽，均屬世界各洲區勁旅，下週全世界關懷足球大賽的人士，均將集中注意這個盃賽經過的新聞。

世界盃足球大賽，始自一九三〇年，每四年一屆，迄今經有三十六年歷史，其間只有第二次世界大戰影響，始行停辦，戰後直到一九五〇年始行恢復舉行，均由歐洲及南美足球強國主辦，亞洲、非洲均沒有獲得過主辦權，事實上亦亦銷浩大，不是擁有相當多觀衆的足球國家，也就沒有足夠條件來申請主辦的。

第一屆世界盃決賽是一九三〇年在南美洲烏拉圭舉行，當年報名參加者只有十三國，實際參加決賽只得十國，因為隊數不多，所以並沒有舉行[illegible]，當時分三組：第一組是法國、墨西哥、阿根廷、智利等四國，第二組是南斯拉夫、巴西、玻利維亞三隊，第三組是羅馬尼亞、秘魯、烏拉圭三隊，結果冠軍是烏拉圭，亞軍阿根廷。烏拉圭是以四比二擊敗阿根廷獲得第一屆世界盃冠軍。

第二屆世界盃決賽，一九三四年，由歐洲義大利主辦，報名參加者有三十九國，本屆開始分區淘汰，獲得決賽權有義大利、美國、捷克、羅馬尼亞、德國、比利士、奧國、法國、西班牙、巴西、瑞士、荷蘭、瑞典、阿根廷、匈牙利、埃及等十六國，採用單淘汰制。

晉入準決賽，德國勝瑞典二比一，捷克勝瑞士三比二，奧國勝匈牙利二比一，義大利勝西班牙一比〇，準決賽捷克勝德國三比一，義大利勝奧國三比二，冠軍爭奪戰，義大利勝捷克（[illegible]一），季軍爭奪戰德國勝奧國三比二。

第三屆一九三八年由法國主辦，報名參加者二十六國，經過分區淘汰賽後，獲得決賽權的是瑞士、德國、古巴、羅馬尼亞、匈牙利、荷屬東印度羣島、法國、比利士、捷克、荷蘭、波蘭、義大利、挪威、瑞典等十六國。

半準決賽瑞典勝古巴八比〇，匈牙利勝瑞士二比〇，義大利勝法國三比一，巴西勝捷克二比一，準決賽義大利勝巴西二比一，匈牙利勝瑞典五比一，冠軍決賽義大利勝匈牙利四比二，季軍爭奪戰巴西勝瑞典四比二。

第四屆世界盃決賽，是第二次世界大戰後一九五〇年在巴西舉行，報名參加者三十三國，經過分區淘汰賽後，獲得決賽者是巴西、墨西哥、南斯拉夫、瑞士、西班牙、美國、英國、智利、瑞典、義大利、巴拉圭、波利維亞、烏拉圭。這屆晉入四強後，採用單循環制，爭奪冠亞季殿軍，結果冠軍烏拉圭得五分，亞軍巴西得四分，季軍瑞典得二分，殿軍西班牙得一分。

第五屆一九五四年由歐洲瑞士主辦，獲得決賽權的是巴西、墨西哥、南斯拉夫、法國、匈牙利、韓國、西德、土耳其、奧國、蘇格蘭、烏拉圭、捷克、英國、比利士、瑞士、義大利等十六國，採用四組先行單循環賽，晉入八強淘汰賽西德勝南斯拉夫二比〇，匈牙利勝巴西四比二，奧國勝瑞士七比五，烏拉圭勝英國四比二，準決賽西德勝奧國六比一，匈牙利勝烏拉圭四比二，冠軍爭奪戰西德勝匈牙利三比二，季軍爭奪戰奧國勝烏拉圭三比一。

第六屆世界盃賽一九五八年在瑞典舉行，報名參加有五十三國，經過分區淘汰賽後，晉入決賽的是北愛爾蘭、捷克、西德、阿根廷、南斯拉夫、蘇格蘭、法國、巴拉圭、瑞典、墨西哥、威爾斯、匈牙利、巴西、奧國、英國、蘇聯等十六國，經過四組單循環賽後，每組兩隊晉入半準決賽，西德勝南斯拉夫一比〇，瑞典勝蘇聯二比〇，法國勝北愛爾蘭四比〇，巴西勝威爾斯一比〇。在準決賽，瑞典勝西德三比一，巴西勝法國五比二，冠軍爭奪戰巴西勝瑞典五比二，季軍爭奪戰法國勝西德六比三。

第五屆開始世界盃賽的階段，已經晉入一個新的階段，參加隊伍雖然年有增加，而且賽制亦經國際足協有進一步的決定，明天將繼續報導第七屆世界盃賽，及第八屆參加隊伍與分區賽情形。（未完）（長江）

世界盃歷屆盟主

受世界人士重視的第八屆世界盃足球錦標賽，將於後（十一）日下午七時三十分在倫敦溫布利球場舉行。由第一組的英國代表隊對烏拉圭隊，掀起了本屆世界盃賽的戰幕。

在過去七屆世界盃賽中，能獲蟬聯兩屆冠軍者，有烏拉圭、義大利和巴西，根據球賽條例，任何一支代表隊，能三屆獲冠軍者，將可永遠保有那座價值連城的金杯，假如今次烏拉圭、義大利及巴西任何一隊，獲得冠軍，他們便成了「雷米」杯的永遠主人。

茲將過去七屆的世界杯冠軍及舉行地點列後：

第一屆冠軍：烏拉圭代表隊（一九三〇年在烏拉圭舉行）。

第二屆冠軍：義大利代表隊（一九三四年在義大利舉行）。

第三屆冠軍：義大利代表隊（一九三八年在法國舉行）。

第四屆冠軍：烏拉圭代表隊（一九五〇年在巴西舉行）。

第五屆冠軍：德國代表隊（一九五四年在瑞士舉行）。

第六屆冠軍：巴西代表隊（一九五八年在瑞典舉行）。

第七屆冠軍：巴西代表隊（一九六二年在智利舉行）。

第八屆冠軍：？？（一九六六年在英國舉行）。（史提拉）

網球團體聯賽 南華女子甲組 穩奪本屆錦標

公開網球團體聯賽，南華英雌們以六點五比二點五擊敗了婦游，穩奪本屆女子甲組的錦標。

南華上陣的計有名宿揚潤濱、左手宿將周雷愛蓉、全港冠軍陸梁履中、網球十傑人物何勉君、伍玉姿與首次起用的李文熙夫人等。

婦游陣容亦有變動，新血希妮施首次露臉，與歐長尼路士拍檔，此外還有阿健施、畢地、畢打芙與蘇巴等。

雖然南華因有數員主力離港，但球技與經驗平均都較婦游優勝，所以全程都爲南華佔得上風，第一回合，南華佔先三比〇，第二回合，南華以四分半比半分遙領，三合既畢，南華以六分半比兩分半獲勝。

參加該項女子甲組角逐的共有五隊，採用雙循環賽制，南華擊敗了婦游之後，目前戰果，以十四分遙遙領前，比位居第二位的九龍木球會多出八分，雖然今後尚有對中游一場未賽，但該場的勝負已無關宏旨。

目前的形勢是九木五戰三勝兩負，婦游五戰一勝四負，市政四戰一勝三負，中游三戰三負，從上述戰績來看，最少的一隊都輸過兩次，所以縱使南華在對中游的最後一仗失手，亦不過六比一。

陸梁履中、伍玉姿（南華）勝何健施、畢地（婦游）六比一、六比三，勝尼路士、希妮施（婦游）六比〇，勝畢打芙、蘇巴（婦游）六比一。

周雷愛蓉、何勉君（南華）勝阿健施、畢地（婦游）六比〇、六比六，負於阿健施、蘇巴（婦游）六比三，負於尼路士、希妮施（婦游）二比六、六比四、六比三。

葉楊潤濱、李文熙夫人（南華）勝畢打芙、蘇巴（婦游）六比三，負於阿健施、畢地（婦游）二比六、一比六。（士心）

過去與南華女將們爭雄的，只有婦游一隊，此爲南華女將們自一九四八年開辦該項女子甲組網球團體聯賽以來，第十三次的蟬聯冠軍計算，假如以連續蟬聯計算，今回亦是第五度蟬聯了。

年還得過錦標，不過近年實力亦一落千丈，數不少，雖然她們參戰的人力的人不多，但眞正有實力的人不多，所以本屆兩度與南華遭遇，俱以大比數敗下陣來。茲錄是役戰果如下：

他們除了開辦初期一九五三與一九六一兩屆冠軍外，在男子甲組與混合甲組以南華女子甲組已繼之後，又替毋會增添了一項冠軍。

圖爲巴西足球名將「黑珍珠」比利及其新婚夫人。本屆世界杯大賽，巴西能否以大熱門姿態掄元，差不多全繫在他的演出了。

七人足球夏令賽夠刺激
本屆隊伍多爆冷機會大
時信有野心邀強將助陣

華足聯會主辦之七人淘汰賽，今年揭幕，本屆竟然有廿一隊參加，的確出乎人們意料之外，一位圈中權威人士說：因爲足聯主辦此項比賽，主因是七人賽球場太大陣，每隊只有七人上，空位既多，又無越位限制，所以極夠刺激，十分喜歡參觀夠刺激的比賽，在過去足聯主辦的四屆七人賽，球迷反應良好，收入甚佳，最低限度，可以彌補足聯主辦夏令盃華人足球聯賽一部份甚或大部份之支出，故足聯自從舉辦七人賽後，食過番尋味，無法將之放棄也。

不少中國人，尤其是身爲領導人物，因爲組織一支球隊，參加夏令盃賽，因爲比賽場數不少，最低限度，需要一個月時間，如果獲得決賽權的話，則耗費時間更多，所以，怕麻煩的圈中領導者，多不組隊參加夏令盃賽。

可是，七人淘汰賽，却簡單得多，過去數屆的七人賽，因爲參加之隊伍不多，故只需週末及週日兩天時間，整個球賽，便可告結束，就算這一屆，有廿一隊參加之多，亦不過三日時間，便告功德圓滿，換句話說，如果組隊參加七人淘汰賽，你打到冠軍，亦不過只化三天工夫而已，在時間上，任何一位「波士」，都不會發生問題。

其次，七人賽顧名思義，只得七個人上陣，同時，七人賽例，又不准過多人數報名，最多只要十名而已，人少易管理，這也適合怕麻煩的班主。

既然三兩日時間，便可以結束球賽，參加人數不多，所以，雖然組織一支球隊時，預算不大，倘若組班時，有分與有分球員，而且，能夠互相配合的話，便可以奪得一項冠軍，有上述各點優異條件關係，一機是錦標歸，而且，七人淘汰賽錦標，所以，組隊參加七人賽的，比較容易攞到班主多，這也是可以說明，本屆有廿一隊參加之原因。

不過，踢七人淘汰賽，與夏令盃賽或足球聯賽的踢法，大有分別，因爲，在十一人一隊比賽的場地上，只踢七個人，單是場地，已經大有分別，另一方面，夏令盃賽當然執行越位條例，但七人賽却是沒有越位的，所以，參加七人賽球員的首要條件，便要氣力充沛，其次才講到脚法與戰略運用。

一支參加七人賽球隊，其上陣之七位球員，每人均要充沛氣力，準確脚法，快捷，則這一支球隊，當然是一支有奪標希望球隊。不過，倘若一支球隊，有氣力，有速度，同時，所採的戰略良好的話，亦是一支奪標的熱門馬，過去，足球總會所主辦的士丹利七人木盾賽，最近兩年，南華蟬聯冠軍，便是以充沛氣力，準確脚法及快捷速度取勝，過去有一屆，星島以中上人脚，却能奪得冠軍，則是球員有氣力，戰略運用得宜所致。

現在，球季已告結束，不少球員，久未作賽，所以本屆七人賽，各球員的名氣未必很大，爆冷則大有機會。

本屆參加的廿一隊，截至昨日爲止，僅得十一隊將名單送入華足聯會，其餘未送名單各隊，當然於例不合，但，以足聯本屆夏令盃過情，這些都認爲係小節，則未送名單各隊，已要賽前將名單送到，相信也會給他們參加的。

內幕消息：本屆參加廿一隊中，相信是以時信、愉園、東昇、星島各隊的實力最强，時信主席梁德謙，早已準備以最佳實力參加，所以，特別邀請劉儀及莫振華加盟，劉儀坐鎮後防，憑其位置踢法堅固後防，利用莫振華之準確傳遞，給予其他球將進攻，而且，更有有分王林細蘇、沈家祥等助陣，實力的確不弱。

愉園甲、乙兩隊實力均佳，甲隊有分球員除劉添外，近況都是極好的年富力强少將，再配合有分球員，確有問鼎中原實力，問題是他們的戰畧運用，能否成功而已。

東昇在夏令盃賽中，有良好戰績，更因爲他們遠征在即，各球員苦練拉勁，而且，他們的有分球員，多屬澳門甲組球將，錦洪、黎寶忠、羅輝安、林英傑、陸治有分球員，不但是年青少將，且氣力速度均佳，問題一如愉園，能否奪得錦標，以今次遠征增强號召力，將要看他們對七人賽戰畧，是否曉運用而定。

星島由於少了張子慧與張子岱，攻力大減，不過，仍然有不少大將在陣，紀魂、良、彭年、羅國、羅光均屬大將，且他們對七人賽踢法了解，機會亦大。（羅通）

足聯七人足球賽 今在加山場揭幕 上演初賽打五仗
下午五時開賽門票收六角

華人七人足球聯會主辦的華人七人足球賽，今天下午五時起，在加山南華球場揭開戰幕，共排出五場初賽，門券一律收六角，比賽秩序如下：

第一場（下午五時）中健甲對愉園乙。

第二場（下午五時半）愉園甲對時信藍。

第三場（下午六時）中華甲對華雄。

第四場（下午六時半）中華乙對中健乙。

第五場（下午七時）天天乙對港九青。

足聯七人賽，從一九六二年開始舉辦，到本年已是第五屆。比賽章程，大部份與足球總會所辦的七人木盾賽相同。但足聯舉辦的七人賽，因爲有無分球員與有分球員之分，故規定每場比賽，每隊最多祇能用四個有分球員上陣，同時，得勝隊在第二場比賽，准更換球員，但有分球員仍不得超過四人。

參加本屆足聯七人賽者甚爲熱烈，隊數遠比過去四屆爲多，共有廿一隊。比賽決定分三天進行，初賽（五場）定今天上演，複賽（八場）明天舉行，下星期六最後決賽（共賽七場）。

由於牛頭角、東昇乙、東方、時信紅、虎報、東昇甲、五一七、星島、天天甲、鮑思高甲、鮑思高乙等十一隊抽籤時在初賽得到輪空之利，因此，毋須參加預賽便進入複賽週。其餘中健甲、愉園乙、愉園甲、時信藍、中華甲、華雄、中華乙、中健乙、天天乙、港九青等十隊，今天分別上陣，爭奪複賽權。

在今天的五場初賽中，第二場愉園甲對時信藍是一幕重頭戲，此乃兩強遭遇戰，將有劇鬥。

愉園甲的有分球員，鋒衛都有好手，劉添、陳鴻平、李國強、何耀強均屬一時之彥，而葉錦輝與吳志強兩無分球員在華人足球賽亦有很好的表現，頗能配合得來。因而愉園甲的實力至爲强勁，直是本屆七人賽的勁旅之一。

時信藍的人脚也不弱，既有郭榮、謝國强、廖榮礎、伍炎勝等甲組好手，劉晝偉、李繼祥及吳錫權等無分球員亦屬理想的配搭，不失爲本屆七人賽具有爭霸實力份子的一隊。

愉園甲與時信藍 雙方實力極接近

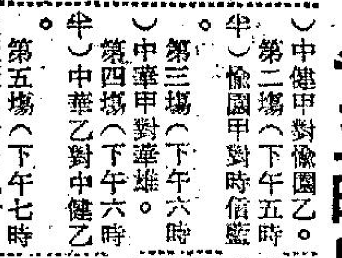

從愉園甲與時信藍雙方的球員名單看，今天這一場遭遇戰，實在是極有均勢的賽事。雖然愉園甲的脚下工夫平均稍勝一籌，但氣力上則以時信藍較優。比較起來，確是各有千秋，今仗誰勝誰負，就要看誰更能把握勝球機會決定了。

第一場中健甲對愉園乙，中健甲到昨天仍未公佈他們的主力球員分配在甲隊抑或乙隊。不過，根據順參加華人足球聯賽的球員名單，中健甲的球員中，除林細蘇及馮文銳等外，其餘都不算突出。

愉園乙人材鼎盛，郭滿華、翟錦輝、羅國泰、陳炳光等有分球員近況甚佳，無分球員麥志明、古秋航在華人聯賽亦有很好的演出，全隊實力强勁，實不難擊敗中健甲，進入複賽週。

第四場中華乙對中健乙，兩隊雖非勁旅，但實力却十分接近，中華乙的有分球員李炳球、蔡光華及蔡華國、劉順貴等大部是乙組或預備組人馬，無分球員亦非突出。中健乙亦以新血球員爲主，故這一場比賽，堪稱工力悉敵之爭。不過，中健倘若把精銳全部集中在乙隊的話，中健乙勝算較大。

戰局分析
時信愉園實力强 可以分別過一關

足聯七人足球淘汰賽，今午揭幕戰，一共上演五仗：中健甲對愉園乙，愉園甲對時信藍，中華甲對華雄，中華乙對中健乙，天天乙對港九青。

根據各隊的球員名單而論，實力以愉園對時信較强。不過，打七人賽，出場人物臨時調動者，好的兵馬配在乙隊呢，或配在甲隊呢？事前未易逆料。大抵臨場，每因針對敵情，並且要避重就輕而綱配陣容者。各隊的兵馬，雖然以愉園與時信較强，但究竟綱配在乙隊呢，或是甲隊呢？他們大有斟酌餘地。

照吾人之預料，時信藍不會是主力所在的一隊，而必先看看愉園的佈局，其主力將配在下次出場之時信紅隊，至於愉園的主力，就對手論，必會配在乙隊，蓋對手中健並不强，故以主力，愉園乙可以先破一關。

其餘中華甲隊，乙隊以及港九青，乃較弱之隊伍，其陣容如何綱配，將來在第二次出場，故此七人賽今天之五仗，比較受人重視者只係時信與愉園兵馬之分配。如該兩隊兵馬之分配，則中健甲對愉園乙，比較有睇頭。而從實力上分析，則有取勝機會者，自屬愉園乙、愉園甲、中華甲、中健乙及港九青五隊。

今年出場之各隊，單純的是華雄與港九青。華雄實力不强，未受人重視。中華爲了過關係，主力必配在正隊，則華雄實無法言勝。

至於港九青今次得周少雄、馬興强、巢志强之助，前鋒線甚有可觀。周少雄有經驗，馬興强當然擅衝刺而有氣力，最適合七人賽，後衛有彭偉民、王照寶、馮平素之經驗，足以抵擋天天之前鋒，於是港九青今午亦可以先闖一關。

又來屆夏令七人賽，有決心奪盃者，闖爲時信與愉園，愉園有基本球員，而時信爲了增强實力，已獲得劉儀、莫振華等加盟云。（高參）

第五場天天乙對港九青，此乃强弱之爭，港九青擁有周少雄、馬興强、巢志强等好手，無分球員的殷同生、盧永森、邵龍庭過去均曾參加足總聯賽，故港九青不論有分或無分球員都不弱。天天乙的人脚平平，與港青相較，實大有距離，不敵港九青是意中事。

第三場中華甲對華雄，中華甲的球員，多是中型貨色，華雄的球員雖然昨天還未辦妥註册手續，其眞正實力如何還未清楚，可是，由于中華甲實力非强，祇要華雄的有分球員羅致得甲組人馬助陣，定不難壓倒中華甲，獲得復賽權。將可以全陣配搭較完整而估贏面稍高。

並錄今天初賽各隊名單如下：

（中健）（有分球員）黃炳祥、馮文銳、劉志霖、譚華忠、林錦棠、梁審金、余威、胡順華、何新華、周文廣、李國籍。（無分球員）陳偉明、崔國標、黃廣亭、李輔庭、李梅莊、何世泰、蕭長發、廖劍華、李梅林、李兆錚、張權、盧永權。

（愉園乙）（有分球員）馬福銓、翟錦輝、陳炳光、郭滿華、羅國泰。（無分球員）古秋航、江達祥、麥志明、曾家全。

（愉園甲）（有分球員）劉添、黃根旭、陳鴻平、李國强、李耀强。（無分球員）鄭永超、吳志强、葉錦輝、潘志强。

（時信藍）（有分球員）郭榮、蕭鏡根、謝國强、廖榮礎、伍炎勝。（無分球員）劉晝偉、黃德泉、李繼祥、伍東樂、吳錫權。

（中華甲）（有分球員）霍柏寧、馮萬灝、朱榮恩、黃錦華。（無分球員）呂元康、何敬泉、吳偉民、張煥强、鄧昌明、游國源。

（中華乙）（有分球員）李炳球、鄧亮培、劉順貴、蔡光華、蔡華國。（無分球員）謝寵茂、鄭兆榮、李國偉、黃成基、鄧錦坤。

（天天乙）（有分球員）駱炳强、顏森泉、溫競光、鄒基舜、李光能。（無分球員）黃志華、譚國志、杜志文、潘智廣、萬斯里。

（港九青）（有分球員）周少雄、王照保、彭偉文、馬興强、巢志强。（無分球員）殷同生、林偉邦、盧永森、文植明、邵龍庭。（長風）

球將詩謎
觀海樓主

瀏覽風光水向西
雖然康健少人提
孤忠耿耿誰能識
畢竟無心事已非
（謎底明天揭曉）

本季球員犯規多
彈鋏客

從來體育重精神，
不可粗蠻惹禍根，
本季犯規增幾案，
今年警告特多人；
臨場被罰經心實，
受審貽羞把氣吞，
但望他時能改善，
人人安份莫沙塵。

非青獅隊 今日歸去

（本報訊）非青獅足球隊，昨在嘉山南華場閉門作賽，與嘉山之家對壘。嘉山之家挑有南華預備組球員，青獅則以其原非隊球員上陣，上半場青獅以三比一佔先，總結爲六比一，非青獅獲勝。

該隊定今日下午三時廿分，乘機返菲，回國，在台灣留數天，才返菲島。

世界泳壇
談短途泳時速的演進
岑懷清

人類在各項體育運動的競技成績中，到底有沒有「極限」的一天？這的確是一件極饒趣的問題，同時，也屬於運動生理學上最值得研究的課題。

還記得三年前的暮春，我國十項運動名將楊傳廣，在美國加州參加全美十項運動錦標賽，締八〇八九分（舊計分法九一三四分），世界新獻，震驚環宇，不少國際權威田徑評論家認爲是空前絕後偉構，但誰也沒想到事隔三年後，美國又產出了奇蹟，一位二十七歲的全能運動家皓爾湯美，上週末竟創八二三四分世界新獻，連次名拉斯都治亦造八二三〇分破楊傳廣保持的世界紀錄，可見人類體力，在田徑運動，還未達到「極限」的地步。

現在暫且不談田徑運動方面的事實，讓我把游泳史上環宇最快飛魚的興替和成績的進步，詳作闡述。

在奧運會的游泳競技項目中，最短距離是一百公尺，每屆奧運會的百公尺自由式冠軍，被譽爲環宇最快飛魚，在世運游泳後舉行了十五屆競賽（按一九〇四年係採百碼制），其中美國人魚曾勝九屆，泳將中，計有：丹尼爾（第三、四屆）卡翰那莫古（五、六屆）威士慕拉（七、八屆）三傑曾蟬聯兩屆錦標，其餘九名泳手各勝一屆王座。七十年前首屆奧會匈牙利泳手希厄士泅八二秒八奪標，比現在世界紀錄（五二秒九）慢了廿九秒九，八年後，另一匈牙利泳手希梅在百碼泅六二秒八奪標（相當于百公尺七一秒五），已比上屆快了十秒有奇，然當時的泳式，所謂爬泳，是部份用最舊式夾水法，仍未諳應用兩足踢水泅法，迄一九零四年美國泳將丹尼爾異軍突起，連勝兩屆百公尺自由式王座，當時成績爲七三秒四和六五秒六，還可說是爬泳的啓蒙時期。

一九一二年美國檀香山土人卡翰那莫古（現仍健在，已屆八十高齡）連續在八年來蟬聯兩屆錦標，成績爲六三秒四和六一秒四，當時卡氏所採捷泳方式爲檀香山土人沿用的爬泳再加上澳洲式爬泳，卡氏用此種半改良捷泳方式，在奧運會短途泳中兩度登上環宇最快飛魚寶座。

將約翰威士慕拉以另創一格的「美國式捷泳」，在第八、九兩屆世運會百公尺自由式賽中，所向無敵，連上屆冠軍友卡翰那莫古亦屢手下敗將，當時國際泳壇人士，均認爲「美國式捷泳」爲當時最科學化的一種捷泳方式，威氏兩屆奧運所創紀錄爲五九秒正和五八秒六。

日本游泳教練齋藤巍洋，一九二八年在荷蘭舉行的第九屆世運會中，看到威士慕拉的「美國式捷泳」，認爲仍未能達到完善地步，他認爲兩手交替擺水的頻率太慢，遂想出一種「日本式捷泳」，此種日本式捷泳亦有少部份採用日本人的高頻率擺水泅法，兩手擺水動作極密，節頻率極快，結果成效大著，日本泳隊在美國洛杉磯市舉行的十屆世運會中，能一鳴驚人，擊敗美國人魚，日本十六歲的捷泳新秀宮崎康二以五八秒二成績榮膺第十屆世運百公尺自由式王座，這是美國泳手在一九〇六年以後，廿六年來在奧運會百公尺短途賽初嘗敗績，日本泳隊在該屆世運選取五面金牌，亦亞洲泳將在奧會中初度揚威。

四年後，十一屆世運在柏林舉行，賽前原以美國泳家實力最强，但經一番短途白[illegible]

七秒六，日美兩國短途泳家，均告敗績，從一八九六年至一九三六年的四十載悠長歲月中，奧運會百公尺自由式由八二秒八進步到五七秒六已縮短了廿五秒二的時間，這其間捷泳能有長足的進步主要因素是捷泳方式是改進多，已減少了泳員不必耗費的阻力，這可說是捷泳的改革期。

二次大戰爆發，奧運會停頓了十二載，直至戰後一九四八年十四屆世運恢復舉行于英京倫敦，美泳傑里斯，戰後初登環宇最快飛魚皇座，成績五十七秒三，較戰前稍有進步，四年後，十五屆世運在北歐芬蘭舉行，百公尺自由式仍屬美將天下，史高爾斯五七秒四奪標，成績比上屆稍遜（慢十份之一秒），當年美國泳手的捷泳方式，亦有少部份採用日本人的高頻率的擺水泅法。

一九五六年，十六屆世運在澳洲墨爾砵舉行，主辦國澳洲泳隊，在會前一年，已挑選精銳人魚，施行集訓，更採用歐洲所採用的「間歇訓練法」施諸于游泳訓練中，結果成效極著，澳洲飛魚軒斯，以五五秒四取勝百公尺短泳，較上屆紀錄竟快出了兩秒。可見澳泳家又奪日本泳手于廿四年後再度擊敗美國泳將。（未完）

泳壇講座
又有女子獨當一面

連日揮汗如雨，南華泳場，鬧哄哄東方泳棚，西段金銀泳場，每一間都會扯上紅旗，表示旺丁夠額。十多廿年未游水的二叔公，亦見佢行下水禮，由於天時暑熱，又水可消暑氣，你睇三個泳場，幾許愛水皇帝倒浸水皇后，俗稱有句，浮沉於綠波中，其樂也融融。大時熱咁多人游水，水晶宮講游泳，此其時也。上週水晶宮領台講游泳，先講東方。由於水晶宮風涼水冷，吸引不少泳國居士來臨，今日再講阿公巖南華泳場，於是走往寶箕灣阿公巖巡其南華泳場管理員，得佢幫忙，總搵個呢位南華老友陳佢係南華泳部主任，浪裡紅條走入南華泳場，眞正老鼠拉龜，冇地方入手。因爲場中太多人，李傳游泳部主任，既然搵到，同佢傾咗一輪，有乜好傾，阮小二陳管理員佢作介，呢位係羅主任，此乃獨當一面之主任，原來任係正抑副，陳管理佢話，俾你快些揾淨講，待我浪裡紅條向各位泳國居士交代。羅主任但係女性，南華會係香港首席體育會，人才鼎盛，竟然用上女性當主任，此女主任，必然不同凡响。佢係女人世界，元朗區體育會選出一位女性當足球部主任，唔通南華不顧後人，本選出一位女性去獨當一面，向元朗原爛市乎？

浪裡紅條：你表錯情矣，用女人獨當一面應該多用女性獨當一面，並非爛市。派出廿個六女人做省長，由此可知，香港並非稀奇，你睇最近多明尼加共和國總統講到世運，亟運項目，游泳不祇正項運動，更是主要項目，在南華會領導游泳，其才幹眞非同小可，不由我浪裡紅條唔向佢敬禮，問佢在泳國有何資格。

羅主任佢話，一向愛好游泳，十年前是在南華靠拯溺起家到現時爲止，已獲八個拯溺章，蓋魚章，十字章，銀章，最高者都領到。魚章是屬水性出現下一種，人，是最高的一種，爲加入南華游泳部，一九六一年爲南華泳團副團長，六四年爲游泳部副主任，六五年爲正主任，去年她爲提倡游泳運動，用了一個草花有多，除南華游泳部獨當一面外，更在華聯會任副主席。

羅主任你手下有幾多人帮手？有幾多蝦兵蟹將，請你開出個頭單，等我向各位居士講出，使各位居士對南華游泳部有個認識。

主任羅瑞蓮，副主任金聰，黃松麟，梁根文。執行委員黃炳志，黃國傑，郭鎮恒，梁作垣，張桂泉，黃松發。常務委員梁耀宗，伍銓鈺，金子甯，黃福興，張婉芬，黃育新，譚強，王珠，吳國栢，吳覲成，簡健輝，梁沼冰，溫譚寶，劉佛，黃勵輝，劉燦源，陳昌，何鏡波夫人，楊談喜，周東照，余子倫，陳九，李麗萍，黃勵光，宋弄璋，麥溢坤，彭照，羅國興，曾炳坤，鄧海江，彭照瑞，陳國備，梁棣剛，梁紹芳，白志強。

游泳股顧問梁觀毅，金子甯，黃松發，梁作柏。總教練郭鎮恒，副總教練吳顯成，吳國栢，男子游泳小組主委黃勵光，女子游泳小組主委梁沼冰，水球小組主委黃勵輝，跳水小組主委伍瑞祺，秘書鄧海江，拯溺小組主委羅瑞蓮，郭鎮恒，秘書簡健輝，場地委員金聰，麥溢坤，黃福興。

甲組水球員黃勵光，梁世基，彭照瑞，尹劍楷，彭照灣，鍾偉強，黃勵輝，羅國興，黎焯華，黃溪清，譚劍釗，黃育新。

跳水張桂泉，馮保仰，戴振雄，劉志航，鄭法，伍瑞祺，郭樹華，陳國備。

甲組男泳員陳志棠，容成林，溫德有，乙組男泳員梁世強，丁偉明，鍾英傑，黃勵榮。女子甲組泳員岑燕瓊，尹家珍，甘鹿華，梁沼清，余荷珠，女子乙組泳員梁沼蓮，丁靈薇。

還有廿多名男女新秀，暫不發表，事關軍秘，講到呢處剛剛夠鐘，明日再講今年南華游泳大計。（翻江鼠）

侯王道及太子道間 下週二起單程行車

【本報訊】九龍侯王道介於太子道至衙[illegible]